

令和6年度

新入生保護者説明会資料

令和6年1月26日（金）

○校長挨拶

○学校生活（学習・教育課程・日課表・行事予定・服装等）について

○部活動・自転車通学について

○保健関係について

○会計関係について

○生徒票記入例

○その他

○入学式について



【令和5年10月3日 体育祭演舞発表会】

柏市立手賀中学校

令和5年2月2日

昨年度のもの

柏市立手賀中学校長 なかむら まさし 中村 匡志

～手賀中学校～

令和5年度に手賀中学校に入学を予定されています保護者の皆様、新入生保護者説明会のご参加いただきありがとうございます。

① 手賀中学校新入生予定

新入生：手賀東小・手賀西小・風早北部小等で計37名

卒業生：令和4年度末の卒業生30名

- ② これまでも手賀地区3校での連携が強く、特に西小と東小は合同で校外学習に行ったりしています。また、毎年秋に実施していた「エコ・ウォーク」が手賀まつりとして地域と共に行うようになりました。そこで見られる児童生徒の様子がとても微笑ましく、地域・学校が共に児童生徒を育む活動があります。また、GIGAスクール構想により今後は一人一台端末による連携活動などを今後より一層連携を深め行っていく予定です。

③ 現在の手賀中は

- ・生徒の生活状況は極めて良好（授業態度・生徒会活動・清掃活動・部活動）

「学力アップ 行動力アップ 人間力アップ」を目指した生活

自力学習 質問学習 協働学習

自分で考える 気づく行動 思いやりの心・感謝の気持ち

学校としては「地域との連携力アップ」を加えて考えています。

- ・単学級 クラス替えなし

⇒きめ細かな対応が可能

- ・「生徒数が少ない」・・・部活動の種類が少ない・団体競技は選手層の面でハンデ

⇒しかし、全部活専用の活動場所＝生徒一人一人の活動が多くできる

- ・手賀中HPもご覧ください。（生徒の活動、お知らせ、手賀中ニュースなど）

④ 主な学校活動

手賀地区は歴史的にとっても栄えていた地域で重要文化財や重要建築物が現存している地域です。現3年生は1年生の際に古民家プロジェクトに取り組みさせるなど、この手賀学区の特徴を調べ、発信したり活用方法の提案をしたりと地域学習に力を入れています。

柏市の東部地区からこの素晴らしい手賀地区を中学生が紹介するという機会を設け、子供たちに誇りを持たせることによって自信をつけることにつながれたらと思っています。

GIGAスクール構想による、手賀地区3校が連携をとり積極的な活用をしています。

保護者の皆様には各ご家庭で協力していただくこともありますが、よろしく願いいたします。お子様のご入学を職員一同、心よりお待ちしております。

令和5年度 柏市立手賀中学校 学校経営方針

学校教育目標 「自立した人間性豊かな生徒の育成」

- ・自ら学び、考え、行動する生徒の育成 (自主)・・・知
- ・心身を鍛え、成長する生徒の育成 (鍛錬)・・・体
- ・誠意ある行動と他を思う生徒の育成 (礼節)・・・徳

目指す学校像

- ・生徒の個性を伸ばす学校
- ・笑顔のある, 安心, 安全な学校
- ・地域とともに歩む学校

目指す子ども像

- ・主体的に行動する生徒
- ・伝える力をもった生徒
- ・他人と協力できる生徒

目指す教師像

- ・生徒の成長を第一に考え指導する教師
- ・組織的に問題解決にあたる教師
- ・信頼関係を築ける教師

子どもたちに身につけさせたい資質能力 (4つのC)

Concept (見通す力) **自己決定力**=自分の意思・自分の力で・自ら行動 **大人になる力**=目標を持つ

Challenge (挑戦する力) **大人になる力**=責任感・判断力 **感じる力**=達成する喜び・成長を感じる

Communication (関わりあう力) **人間関係力**=優しさ・協調性・人のために・人を認める

Control (自律する力) **考える力**=考えて行動する **継続する力**=あきらめない・くじけない・努力・勤勉

◆今年度の重点取組◆

手立て

学力アッププロジェクト

- ・GIGA スクール
研究校 R3.R4
(柏市教委の支援)
(3校小中連携)

- ①スムーズな学習の流れを共有
- ②アクティブな授業展開
主体的・対話的な授業の実現
- ③家庭学習の充実
- ④学校図書館・ICT活用の推進
新聞を活用した学習習慣 読書活動の推進

- ①ICT・GIGA スクールを活用
- ②クロムブックの活用・習慣化
ミライシード活用
- ③学習情報センターとして活用
NIE教育活用・学校図書館活用
相互授業参観 学習会の実施

行動力アッププロジェクト

- ・住宅政策課連携
- ・外部人材連携
- ・ふるさと協議会連携

- ①生徒会活動を重視
委員会活動・係活動の充実
- ②郷土(手賀地域)愛の育成
手賀ブランド(歴史・古民家)発見・発信
- ③学校行事・部活動の充実
体育祭・麗翔祭・総体に向けて

- ①一人一役で自治活動の取組推進
学校農園を活用した栽培活動
- ②手賀地域の重要建築物を発見
自然環境を再発見
- ③目標を設定し, プロセスを大切に
した活動

人間力アッププロジェクト

- ・校内研究, 授業相互参観
- ・外部講師活用

- ①特別の教科道徳の実践
対話を重視した活動
- ②総合的な学習・学活の単元確立
育成する資質能力の明確化
- ③中学校を卒業後の社会を知る
なりたい自分の姿と可能性追求
- ④キャリアパスポートの活用

- ①授業展開の工夫
教科書の完全実施
- ②命の授業
福祉教育の深化
- ③1年校外学習(グループ活動)
2年キャリア教育(職場体験)
3年上級学校訪問

地域連携プロジェクト

- ①地域コミュニティの拠点校化
コミュニティースクール連携
- ②学校支援ボランティア活動の体制

- ①おやじの会活用
- ②笑顔いっぱい手賀地域活動
と連携した奉仕活動

☆ 住所等

- ・住所 〒270-1454 柏市柳戸690
- ・電話 04-7191-1604
- ・ホームページ <https://kashiwa.ed.jp/tega-j/>

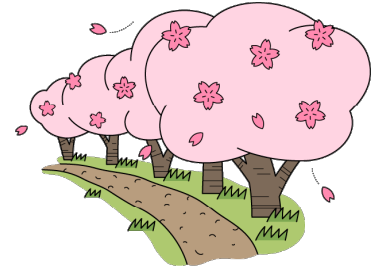

☆ 校舎配置 <令和5年度>

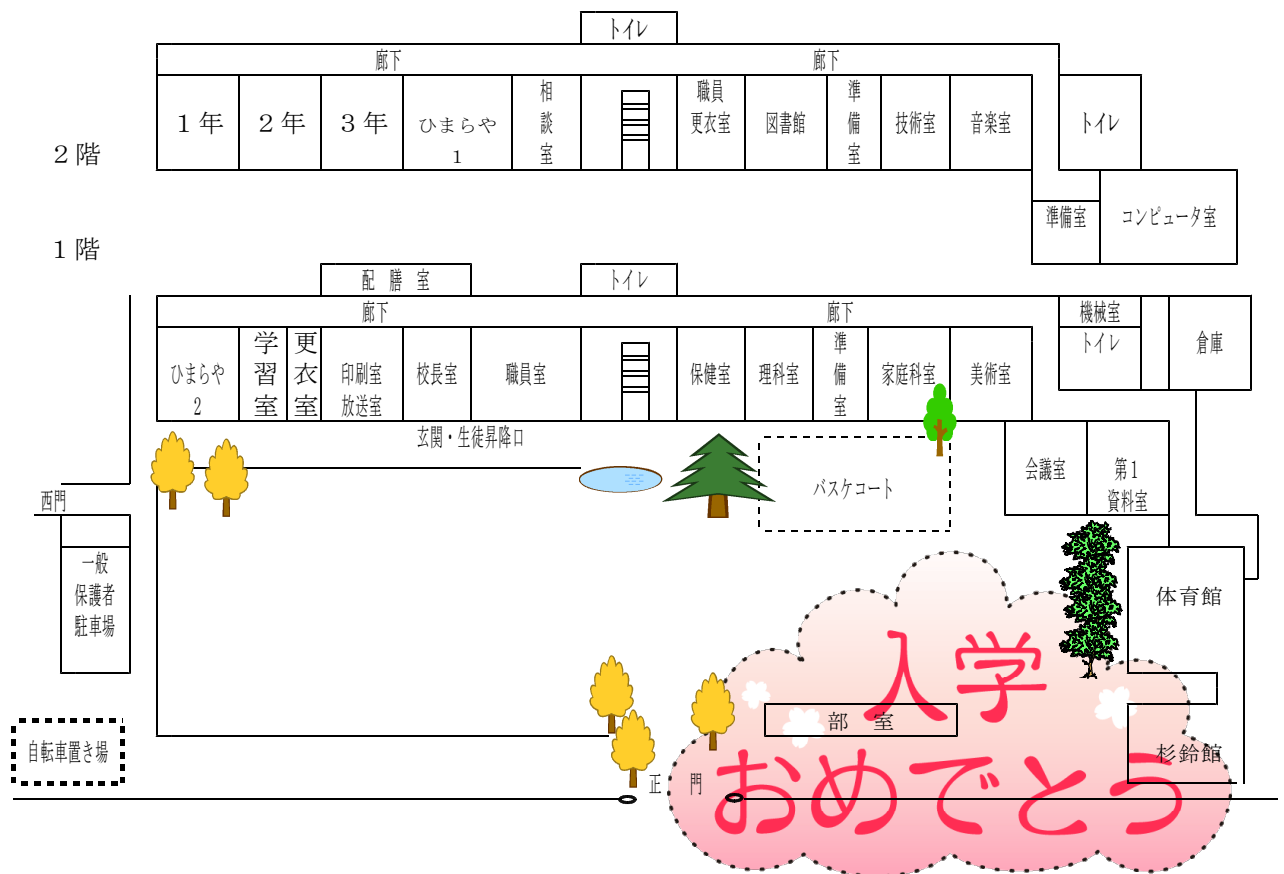

1. 学習について

(1) 主な小学校との違い

○名称が変わる教科：算数→数学，図工→美術，体育→保健体育

○教科担任制

教科により担当教員が変わります。従って，担任が常に教室にいるわけではありません。子どもたちは自分のことを自分でやっていくことが必要になります。言われるまで待つのではなく，周りを見て判断し，自分から確認しに行くことが必要になってきます。もちろん，不安なことがあれば相談してください。

○学習難易度

当然ですが，学年が上がりますので，学習の内容もより高度に，学ぶべき量も増えてきます。小学校で学んできたことを土台とし，予習・復習の習慣を大切にしてください。また，家庭で学習する時間を「自分で」確保しなくてはなりません。各学年で学ぶ内容は決まっていますので，進度は待ってられません。

○教室の移動

理科，音楽，美術，技術家庭は，各特別教室で学習することが多くなります。また，保健体育は校庭や体育館，杉鈴館（さんれいかん）で学習します（教室で学習することもあります）。他の教科においても，コンピュータ室や図書室を使うことがあります。

○定期テストおよび評価

各学期における定期テストは1回ずつとなります。いずれも2日間で7教科（国数英理社＋音体）を実施します。出題内容は，普段の授業を中心に宿題やワークを含めます。評価は，定期テストだけでなく，授業中の取り組みや，提出物の提出率等を総合して判断しますので，日々の積み重ねが大変重要です。また，單元ごとのテストが適宜追加されます。学習した内容が正しく理解しているかをこまめに図っていくため，定期テストと同様の重みがあります。よって，定期テストだけで良い結果であっても，單元テストの結果が不十分な場合，思っていたような評価が得られない場合があることを予めご理解ください。尚，定期テスト前には質問できる時間を確保する予定です。

(2) 中学校の学習で大切にしてほしいこと

これまでの学習習慣に加えて，改めて以下のことを大切にしてください。

*自ら学習環境を整える…忘れ物をしない，配付物の整理整頓，予定の確認等，準備を万端にして，落ち着いた気持ちで学習しよう。

*学習習慣の確立…自分で時間を調整・確保する。小学校と違い，各教科・各教科担任から課題が出されます。人によっては部活動やクラブ，習い事や学習塾等に加入している場合もあります。課題や学習の調整を自分で行えるようにしましょう。

*授業への自主的な参加…聞く，考える，伝える（発表／質問する）…，自ら考え，気づき，判断できるように学ぶ意欲をもとう！

*提出物への意識…テストの比重が下がった分，日頃の課題や発表等に関する課題の提出状況が重要視されます。計画的に進めましょう。

※授業に必要な物は，各教科担当からの説明後にご購入いただければと思います。

〔 進路開拓 〕

中学校の3年間は、小学校から続く義務教育であると同時に、卒業後の進路を保護者の方と相談した上で、自分自身で決定する力を身に付けていく3年間でもあります。進路とは、決して高校や専門学校への進学に限らず、就職や家業を継ぐことも含まれます。将来につながるための第一歩となるように、中学生として取り組まなければならない大きな選択の一つになると思います。

進路開拓とは、中学1年生から3年生までを通して、

「自分を知る」「社会を知る」「将来を考える」ことで

「自分はどのように生きていくか」を考え、決定していくことです。

中学校生活を送る中で、「自分は何が好きなのか?」「将来、どのような仕事がしたい(に向いている)のか?」等と考え、悩み、友人と話し合うことが必要です。また、職場体験(実際に大人の中に入って働く)を通して、労働の意味や働いている人たちとの交流を通して、学習を積み重ねていきます。

ご存知の通り、中学生は多くの「変化」が起こる時期です。それは寧ろ当然のことであり、その中で大人に近づくための知力・体力・気力を充実させ、どこかで必ずぶち当たるであろう壁を「乗り越えて」いけるよう、日々の生活を大切にしていきたいと思っております。

2. 教育課程・日課表・週日程表(令和5年度)

(1) 教育課程

区分 学年	必修教科									道徳	学級活動	総合的な学習	合計
	国語	社会	数学	理科	英語	音楽	美術	保健	技家				
第1学年	140	105	140	105	140	45	45	105	70	35	35	50	1015
第2学年	140	105	105	140	140	35	35	105	70	35	35	70	1015
第3学年	105	140	140	140	140	35	35	105	35	35	35	70	1015

(2) 週日課表

	月	火	水	木	金
1校時	1	6	12	18	24
2校時	2	7	13	19	25
3校時	3	8	14	20	26
4校時	4	9	15	21	27
5校時	5	10	16	22	28
6校時		11	17	23	29

(3) 令和5年度完全下校時刻

令和4年度までは各月の日没に合わせて変更していましたが、令和5年度からは部活動への入部が希望制に変化したことに伴い、通年16:40の下校時間へ変更されました。





(4) 日課表 ☆登校は7:45以降

	時 程		時 程
出席確認 朝の会	8:10	昼食・休憩	12:20~13:10
	8:10 ~ 8:25	第5校時	13:15~14:05
		第6校時	14:15~15:05
第1校時	8:30~9:20	清掃	15:10~15:20
第2校時	9:30~10:20	帰りの会	15:25~15:40
第3校時	10:30~11:20	部活動	~16:25 (完全下校 16:40)
第4校時	11:30~12:20		

3. 行事予定 (令和5年度)

※平常時に予定されていたものです。

※ () 内の数字は特定の学年を表しています。

4月	着任式・始業式 入学式・避難訓練 新入生歓迎会 授業参観・保護者会 P T A 総会 身体測定等検診 全国学力テスト (3) 部活動仮入部 正式入部 (1) 住居確認 (1)	9月	始業式 実力テスト 体育祭 駅伝壮行会 柏市駅伝大会 P T A 除草作業 進路保護者会 	1月	始業式 全校書初大会 私立高校入試 (3) 柏市新人駅伝大会 新入生保護者説明会  
5月	部活動保護者会 各種検診	10月	生徒会役員選挙 東葛駅伝大会 麗翔祭 (文化祭)	2月	公立学力検査 (3) 学年末テスト
6月	校外学習 (1) 林間学校 (2) 修学旅行 (3) 学期末テスト 進路保護者会 生徒総会 P T A 除草作業 	11月	三者面談 (3) 教育相談 (1・2) 手賀の丘少年自然の家まつり 学期末テスト 柏市学力テスト	3月	3年生を送る会 卒業式 実力テスト (1・2) 大掃除 修了式 辞校式 
7月	オープンスクールウィーク 柏市総合体育大会 (各部) 吹奏楽コンクール 部活動壮行会 実力テスト (3) 終業式	12月	オープンスクールウィーク 保護者会 実力テスト 大掃除 終業式 		
8月	職場体験学習 (2)				

★現在、新年度の行事計画を作成中ですが、変更の可能性がありますこと、何卒ご理解いただきますようお願いいたします。

4. 服装等について

○制服

A：黒の詰襟・黒ズボン（学ラン）

B：セーラー服・紺スカーフ・白スカーフ（式典用）

※柏市標準制服については、18ページをご覧ください。

○カバン

学校指定のリュック型カバン

※令和6年度より新しいデザインに変わります。

+サブバッグ（指定はありませんが華美でないもの）

○校章

A：左襟

B：左胸（補修布につけて縫い付ける）

※校章につきましては、学校で一括購入します。



○頭髪

- ・中学生らしい清潔な髪型を心がける。
- ・肩にかかる場合は結ぶ。
- ・パーマや染色等の加工は禁止。

○登下校の靴

- ・運動靴、または黒靴。運動靴については色の指定はなし。

○校内服

- ・学校指定の体操服・ハーフパンツ・ジャージ

○上履き

- ・学年の色（新入学生は黄色）

○靴下

- ・白・黒・紺・グレー等の華美でないもの。

○防寒服

- ・スクールセーター（白・黒・紺・グレー等の華美でないもの）
- ・コート・手袋・マフラー・ネックウォーマーは華美でないもの。

持ち物には記名をお願いします。

※制服・校内服の取扱店

- ・平和堂（04-7167-2220） アリオにも出店をしています。
- ・東京堂（04-7167-2723）

※防寒対策として、ウインドブレーカーの注文を10月ごろに行っています。
登下校や部活動の際に着用しています。

6. 自転車通学について

- 自転車通学者には自転車点検（入学式翌日予定）を行い、許可制とする。
- 自転車通学は原則として通学距離が2Km以上の生徒とする。
⇒別紙の自転車通学許可申請書の提出をお願いします。
- ヘルメットを必ず使用すること。
※学校での注文等を行いません。各家庭で用意をお願いします。
- 自転車を購入する際は、普通自転車で体格に合った自転車を選び、防犯登録をすること。また、カギがかけられること。
- 整備不良、改造自転車、マウンテンバイク等は使用不可。
- 雨天時は、雨ガッパ（上下セパレートのもの）の着用をお願いします。

お願い①自転車による事故が増えています。ご家庭でも点検をお願いします。

②ヘルメット着用の徹底や荷物用のひも等のご確認等をお願いします。（後部の荷台カゴをつけるとカバンが入り、自転車を安定させることができます。）

③必ず自転車保険の加入をお願いします。

（R4.7月より千葉県では自転車保険への加入が義務化されています。）



5. 部活動について

- 1 入部・退部は、部の顧問および学級担任・保護者の同意を受けおこないます（1年更新）
- 2 1年生は仮入部期間によく検討し、その後正式入部します。
- 3 部の変更は、正当な理由があるときのみ、顧問教師相互の了解を得たのちに学級担任と保護者の承認を得て変更されます。
- 4 試験前は部活動を停止します（期末1週間前）
（前後に大会がある場合等、調整のため特別練習を実施することもあります）
- 5 開設されている部は、現在次の通りです。
 - <文化系> 音楽部（男女）
 - <体育系> 陸上競技部（男女）・野球部（男女）・
バドミントン部（女子）
バスケットボール部（男子）・卓球部（男女）
 - <全校> 特設駅伝部（男女）
- 6 土日の活動につきましては令和5年度より地域クラブ（K S C A）に移行しています。（※陸上競技・音楽以外）

7 令和5年度末 部活動 学年男女別人数状況

部活動名		1年	2年	3年	合計	顧問名
陸上競技	男	3	3	3	9	田中、掛札
	女	3	2	4	9	
卓球	男	2	5	9	16	鈴木、大橋
	女	2	2	2	6	
バスケットボール	男	2	1	1	4	松木
バドミントン	女	7	4	7	18	伊藤、高城
野球	男	3	1	2	6	河野
音楽	女	7	1	4	12	金野、松丸

7. 健康な生活について

★健康な中学校生活を送るために

中学校への入学を控え、お子様は期待と不安の入り混じった気持ちを持ちかと思えます。入学後、新しい環境での生活に慣れるまでは、心身のバランスを崩しやすくなります。ご家庭でのコミュニケーションを大切に、お子様の変化を温かく支えてあげてください。

★入学までをお願いしたいこと

①定期検診と病気の治療について

中学生になると、学校での生活時間が長くなり、運動量も増えます。さらに部活動では練習量が多くなり、休日の大会、練習等も入ってきます。

心臓病や喘息、その他持病がある場合は、入学前に定期検診などで主治医の先生の診察を受けていただき、安心して新学期がスタートできるようにお願いします。入学後しばらくの間は、中学校生活に慣れるのに精一杯となります。むし歯や視力低下、その他の病気がある場合は、早めに治療されるようお勧めします。

②心身の健康面で心配がある場合について

中学校生活を送る上で、心身の健康面についてのご相談や心配なこと、配慮が必要なことがありましたら、学校までご連絡ください。

★生活面をお願いしたいこと

①早寝 早起き 朝ごはん

体調を悪くして保健室で休養する生徒には「睡眠不足」「朝食抜き」の傾向があります。中学生になると、大人と同じような生活サイクルになりがちですが、成長期にある中学生の心身の健康づくりのために、「早寝 早起き 朝ごはん」の生活リズムを崩さないようにしましょう。朝は早めに起床して朝食をとり、余裕をもって登校できるように、家庭での配慮とご協力をお願いします。

～朝食はその日1日のエネルギー源、必ずとらせましょう！～

★朝食を抜くと・・・

- ・「脳」の活動エネルギーが不足気味になり、午前中の学習効率が低下しがちに。
- ・肝臓に蓄えられた糖分からエネルギーを出すことになるため、疲れや集中力の低下、イライラも。

～睡眠の効果～

- ・からだの成長を助ける成長ホルモンが分泌される→熟睡中に多く分泌。
(早めに寝た方が分泌量が多い)
- ・熟睡すると覚えたことがよく整理され、記憶の定着につながる
- ・病気から身を守る抵抗力がつくられる

寝る前の
メール・ゲーム・SNS...



寝つきが悪くなるため
避けましょう

②朝の健康状態の確認

登校前に、顔色や食欲、朝の会話でいつもと変わった様子はないか等、健康状態を必ず確認してください。体調が悪いときは無理をさせずに家庭で休養し、必要に応じて受診させてください。
※欠席や遅刻の連絡は始業前に指定のFomsへ入力していただくか直接電話でお願いします。

8. 日本スポーツ振興センターによる災害給付制度について

登下校・授業中・休み時間等の学校管理下でけがをし、医療機関を受診した場合、治療費が支払われる制度です。手続きの仕方等詳しいことは、入学後にプリントでお知らせします。

- * 給付の対象は、保険証を使用して1,500円以上の場合となります。
- * 学校管理下でけがをし、医療機関を受診した場合は、学校までお知らせください。



保健関係の書類について（記入上の注意事項）

提出日は4月10日（水）：入学式の日です

（1）㊟緊急用連絡カード

具合が悪くて早退するとき、けがをして医療機関に搬送するときなどに、このカードを参考にして連絡をとらせていただきます。

- ・必要事項をきれいに記入ください。
- ・緊急連絡先は3カ所お願いします。携帯電話はつながりにくいこともありますので、お子さまの万が一のことを考えて、勤務先の電話番号も記入していただくと助かります。ご家族以外の方でも構いませんが、必ず相手の方の了承を得てから記入してください。
- ・かかりつけの医療機関の記入がない場合は、学校医または学校の判断で医療機関を決めさせていただくことがありますのでご了承ください。
- ・緊急連絡先の電話番号や保険証番号等、年度途中で変更があった場合は、担任までご連絡ください。
- ・カード下部の同意書にも、保護者の方の記名、押印をお願いします。



（2）心臓検診調査票

入学後に実施する心臓検診（心電図、心音図）の際の参考資料となります。

- ・必要事項をきれいに記入ください。
- ・お子さまの名前には、必ずふりがなをお願いします。
- ・質問5については、全ての項目について回答が必要です。例年記入もれが多いのでご注意ください。
- ・質問7は、「部活動・その他（習い事等）でスポーツをしていますか？」です。

「はい」の場合は内容の記入を。 ※例（スイミング・少年サッカー・少年野球等）
質問7の部活動ですが、中学校の部活動が始まっていないため、過去1年以内にやっていたものをご記入下さい。

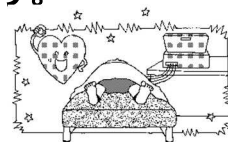

★記入に際して不明の点等がありましたら、保健室の佐藤までお問い合わせください。

就学援助制度について

1. 就学援助について

経済的な理由でお困りのご家庭に対し、お子さんの学用品費や学校給食費などの一部を柏市が援助する制度です。

2. 対象家庭

柏市、我孫子市、流山市、野田市、松戸市に住所のある生徒の保護者の方で、次のいずれかひとつ以上に該当する方。

- (1) 生活保護を受けている小学6年生または中学3年生がいる世帯（修学旅行費のみが援助されません。）※4月に提出する書類はなし。修学旅行前に振込口座の確認があります。
- (2) 生活保護の停止や廃止などで学校へ納付する費用の負担が困難になった場合。
- (3) 児童扶養手当（ひとり親家庭、親以外の方が扶養者の家庭が対象の手当）を受給している場合。
- (4) 生活保護に準ずる程度の収入（世帯の前年の収入額によって決まる）のため生活が困難である場合。

※現在、就学援助を受ける必要のない方も、年度途中で失業・転職・病気等の理由により著しく収入が減少し、就学が困難になった場合には、年度の途中でも随時申請が可能です。

3. 申請方法

4月に学校から資料及び申請書を配布いたします。そこに記載されている提出期限までに直接学校へ提出するかもしくは、電子申請にて申請を行ってください。生活保護受給中の方は提出不要です。（修学旅行前に振込口座の確認を行います。）

4. 申請にあたっての注意事項

- (1) 収入所得の有無に関係なく、事前に所得税・住民税の申告または年末調整を行ってください。
- (2) 生活保護受給状況、世帯状況や振込口座等、申請内容に変更があった場合は必ずご連絡ください。
- (3) 年度途中の申請の方は、基本的に申請日の翌月の初日（申請日が月の初日の場合は申請日当日）が認定決定日になります。

5. その他

就学援助費の内容や就学援助費の支給時期については下記、教育委員会ホームページをご覧ください。<https://www.city.kashiwa.lg.jp/gakkokyoiku/kyouiku/kezaishien/shugakuenjosedo.html>

なお、各種提出書類や資料は4月に配布させていただきます。

9. 学校納付金について

事務 大田

本校では給食費や教材費等の学校納付金の納入は口座引き落としによる集金行っています。取り扱いは以下の通りになります。

1. 手続き方法

- ・ちば東葛農業組合東部支店の口座をお持ちでない方は、口座の開設をお願いいたします。
- ・別添の「貯金口座振替依頼書」を記入・押印後（別紙記入例参照）、**入学式当日に学校に提出**してください。
- ・兄弟のいる場合、双子等の場合は同じ口座をご利用ください。ただし「貯金口座振替依頼書」は生徒つき一枚必要です。
- ・お届け印は必ず通帳作成時に登録したものを押してください。ご不明な場合は農協にご確認ください。

2. 口座引き落としについて

- (1) 指定金融機関は**ちば東葛農業協同組合東部支店（柏市箕輪14-1）**です。
- (2) 引落日は毎月11日と18日（休日の場合翌営業日）となります。
※2回目まで引き落とし出来なかった場合現金での集金とさせていただきます。
- (3) 学期末の7月・12月は11日（休日の場合翌営業日）の引き落としのみになります。
※ここで引落できなかった場合は、現金集金となります。
- (4) 校納金の引き落としには55円の引き落とし手数料がかかります。
- (5) 入金・残高の確認は農協のATMだけでなく、セブン銀行・ゆうちょ銀行・ローソン・ファミリーマートのATMからも行えます。

※次ページもご確認ください。

3. 集金項目

下の表は、令和5年度1学年の集金額です。参考にしてください。

令和6年度の集金額の詳細については4月下旬頃に通知する予定です。

集金項目	集金額（令和5年度）	備 考
給食費	5,300円/月	5月～2月に集金（1食 305円） 2月に差額を調整
P T A会費	500円/月（一家族）	兄弟が在籍している場合は最上級生から集金
部活動後援会費	550円/月	
旅行積立金	33円/年	※1年生は保険代のみ集金しました、実施内容に応じて金額も変更となります ※林間学校と修学旅行の積立金をご家庭から直接、取扱業者にお支払いいただきます
副教材費	24,237円/年	4回に分けて集金（6, 7, 9, 10月）

※卒業対策費については、3年生で集金します。

※教材費は購入する教材により多少の変動があります。

※1年校外学習費については詳細が決まり次第、集金させていただきます。

4. 注意事項

- ・怪我、病気、その他の事情により長い間登校できない場合は、給食を停止する旨を学校にお伝えください。ご家庭の同意のうえ給食費を停止します。（登校の事実がなくても給食費が発生します。）また学校の方からも、給食停止の可否を伺いますがご家庭からも学校に申し出るようお願いいたします。

TEL：04-7191-1604

担当：大田

< 4月10日（水）入学式にご提出いただく書類一覧 >

1	入学通知書
2	令和6年度入学 柏市立手賀中学校生徒票
3	㊟緊急用連絡カード
4	生徒引き渡しカード（学校保管用）水色
5	通学路・通学方法届
6	学区外通学経路及び通学手段届出書（該当者）
7	自転車通学許可申請書（希望者）
8	携帯電話・スマートフォン持ち込み許可申請書（希望者）
9	令和6年度 心臓検診調査票
10	貯金口座振替依頼書（2枚）

※提出書類は4月10（水）入学式当日、保護者受付にてご提出ください。

※入学通知書は受付時に他の書類とは別で回収させていただきますので、封筒に同封しないようご注意ください。

<入学式について>

○令和6年度 手賀中学校入学式 令和6年4月10日(水) 開式 10:00

※受付 9:00~9:15

式に関する事前指導を9:20より行う関係上、遅れないようお願い致します。

入学式当日の新生並びに保護者の動き

1. 名前の確認を行ってください。

○掲示(8:55) : 正面昇降口ドアのガラス

○受付(9:00~): 新生 → 胸に花をつけてもらう → 教室へ移動

保護者 → 体育館へ(参加される方は開始まで待機)

※提出物: 入学通知書・預金口座振替依頼書(2枚)・通学路、通学方法届
緊急用連絡カード・引き渡しカード(学校保管用)・生徒票・心臓検診調
査票・自転車通学許可申請(希望者)・学区外通学経路及び通学手段届出
書(該当者)・携帯電話・スマートフォン持ち込み許可申請書(希望者)

新 入 生

保 護 者

2. 教室に移動したら、座席(指定されています)で待機してください。

○式の説明(事前指導) 9:20~

- ・入退場, 返事, 「礼」の仕方
- ・式の内容, 式中の動き方

3. 廊下整列(出席番号順) 9:50~

4. 体育館に移動完了(担任先頭) 9:55

5. 体育館入口にて待機

6. 入場 10:00

2. 受付は体育館で行います。

3. 体育館にて待機

※式の円滑な進行上、携帯電話
やスマホ等の電源は、お切り
いただくかマナーモードにて
通話はお控えください。



入 学 式 10:00

7. 教室に移動 11:00

○担任挨拶

○教科書・その他 配付

(体育館へ移動) 11:30

4. 学年主任より挨拶

写真撮影(体育館にて保護者・生徒全員で撮ります) 11:45

*状況により内容・時間の変更があります。 ★12:00頃 解散予定