

新入生・保護者説明会資料

令和 7 年 1 月 2 4 日 (金)

1 3 : 3 0 ~ 1 5 : 1 0

会場：柏市立高柳中学校体育館



柏市立高柳中学校

〒277-0942 柏市高南台1-1-1

TEL 04-7191-4580

URL <http://www.taka-j.kashiwa.ed.jp/>

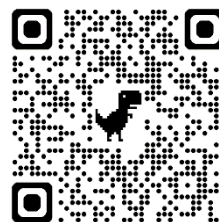

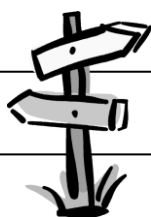

目 次

- P.1 校舎配置図
- P.2 校章・校歌
- P.3 学校経営グランドデザイン
- P.4 本校の概要
- P.7 主な行事
- P.8 インクルーシブ教育について
- P.10 部活動について
- P.12 部活動の地域移行について
- P.24 学校生活のきまり
- P.30 インターネットの正しい使い方
- P.31 自転車通学許可手続き
- P.35 諸会計の集金について
- P.41 教育振興会（PTA）について
- P.43 入学式について
- P.44 令和7年度年間行事予定（暫定版）

記載されている内容は、
令和6年度までのものです。



..... 新入生・保護者説明会次第

時 間	保 護 者	新 入 生
13:10～13:30	受付（体育館入口）	
13:30～13:45	<ul style="list-style-type: none"> ・ 日程説明 ・ 校長あいさつ ・ 中学校生活について 	
13:45～13:55	体育館	高翔館へ移動
13:55～14:20	情報モラルの講義（外部講師）	情報モラルの講義（外部講師）
14:20～14:55	【説明】 <ul style="list-style-type: none"> ・ 学校経営の方針 ・ 食物アレルギーについて ・ 集金等について ・ 教育振興会について ・ 質疑応答 	【説明】 <ul style="list-style-type: none"> ・ 生活について ・ 学習について ・ 部活動について ・ 質疑応答
14:50～15:00	体育館へ移動（誘導：生徒会）	
15:00～15:10	・ 高柳西小学校の児童・保護者は、自転車通学についての説明	
15:00～	・ 高柳小学校の児童・保護者は、解散とし、希望者は部活動の自由見学。 ・ 高柳西小学校の児童・保護者は、自転車通学の説明ののちに解散とし、希望者は部活動の自由見学。	

令和6年度 校舎配置図

本日はお忙しい中
ご参観いただき
ありがとうございます。

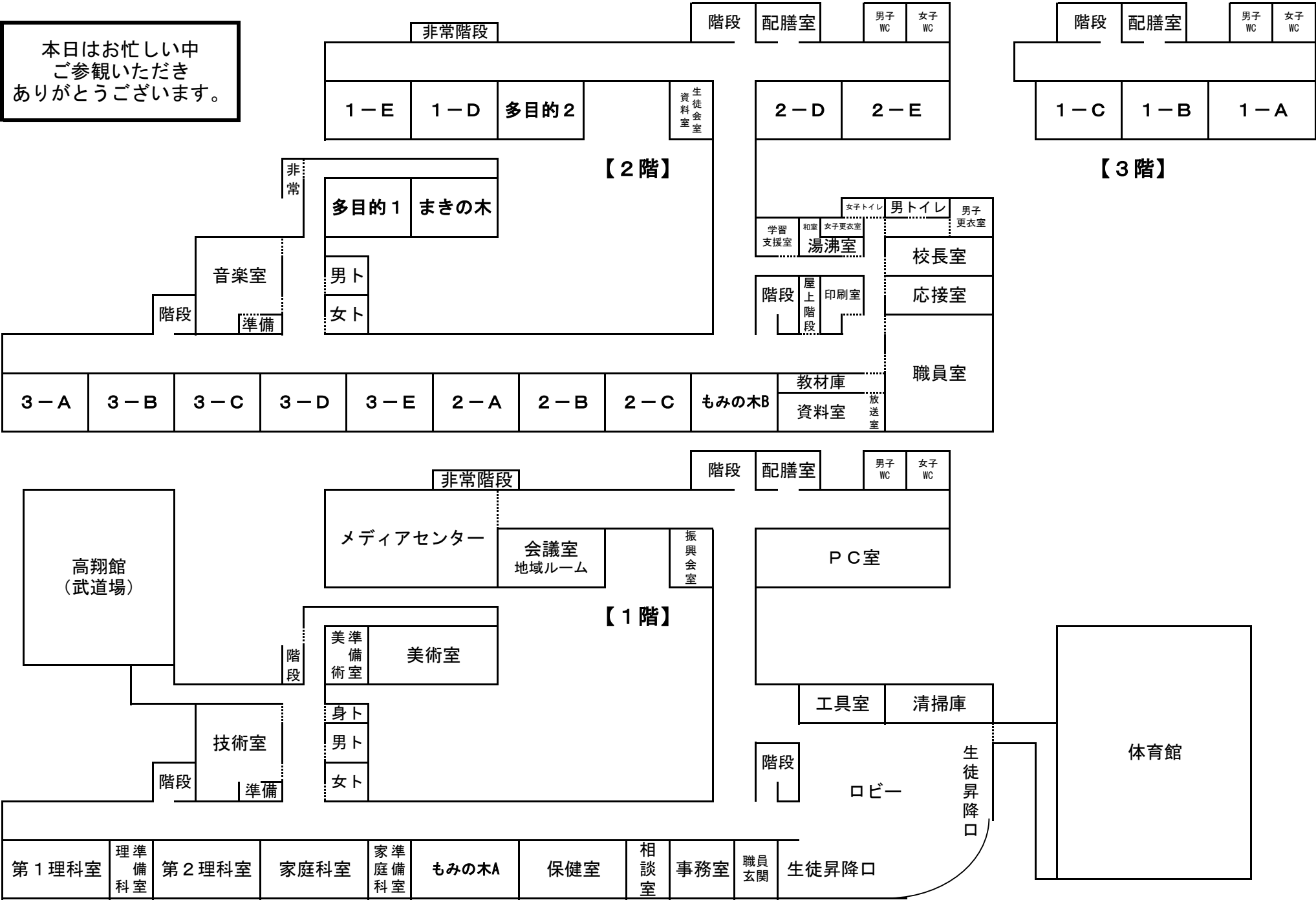

高柳中学校の校章



— 校章のいわれ —

高柳中学校のシンボルである柳の木を図案化したもので、柳の木のようにしなやかで、しかも強くあれとの願いを込めています。また、柳の2本の枝ぶりは、心と体の調和をあらわしています。

校歌

<p>三、</p> <p>あ母誰緑日大 あ校もの毎き のがや仰く み伝瞳さい伸 んな統にしでび の築湛さろと 誇いてえ美鍛え りてながらしる励 高柳中学校す空を</p>	<p>二、</p> <p>あた誰緑絶遙 あがものえか いがすずに見 みに態な燃えわ んな友度おえた の情にさるす の誇深示さ りめしわ理筑 高柳中学ながやか想波 校くからかさのの嶺に</p>	<p>一、</p> <p>あ自誰緑歌い あ立ものいち をが明つよ みめ心るづう んざにさけの なし浮大並木 のてかからを 誇学べなが希望 り学んでく明日 高柳中学校ゆく風が</p>	<p>宮中 雲子 福田和 禾子 作詞 作曲</p>
--	---	--	---------------------------------------

令和6年度 柏市立高柳中学校 学校経営グランドデザイン



校訓 「自立」

- ・「高柳」に誇りを持つ、自立した人間の育成(人としての自立)
- ・「高柳」にとって大切な場所であり続けること(学校としての自立)

教育目標 「自主 ・ 友愛 ・ 勤勉」

目指す生徒像

- めざす教師像
- 1 生徒一人一人の声にじっくり耳を傾ける教師
 - 2 研究と修養に努め、指導方法の工夫改善に努める教師
 - 3 生徒との協働を通し、生徒の主体性を支援する教師
 - 4 生徒・保護者・地域から信頼される教師

- めざす学校像
- 1 確かな学力がつく学校
 - 2 あいさつの声と歌声が響く学校
 - 3 認め合い、助け合い、協力する学校
 - 4 安全で清潔な学校
 - 5 生徒・保護者・地域から信頼される学校

自主；自ら進んで、自分の考えで行動する生徒
Concept（見通す力） Challenge（挑戦する力）

友愛；仲間と助け合い、協力し合える生徒
Communication（関わり合う力）

勤勉；目標を持って、前向きに取り組める生徒
Control（自律する力）

「学び」プラン

○重点

・成就感・充実感のある楽しく・わかる授業の工夫
～学習の個別最適化のためのタブレット活用実践～

- 1 学習ルールの定着
- 2 基礎基本の定着
- 3 学ぶ意欲の向上

「心」プラン

○重点

・感謝と感動のある生活
～認め合い・助け合う仲間とけじめのある生活～

- 1 サポートを必要とする生徒への指導の充実
- 2 いじめの根絶
- 3 地域に愛される学校

「体」プラン

○重点

・基本的な生活習慣の確立と健康安全な生活
～生徒による生徒のための自治的活動を目指して～

- 1 高中の生活三本柱「挨拶・歌声・清掃」の徹底
- 2 健康安全な生活の向上
- 3 リーダー育成及び自治活動の充実

【地域連携】

- 学校運営協議会(コミュニティースクール)の運営
- TCN高柳地域ネットワーク隊との連携
- 学校運営協議会との連携
- 小学校・中学校・高等学校・特別支援学校との連携
- 学校支援ボランティアの活用推進
- 防災体制の構築

【安全安心な学校】

- 学校施設環境の整備
- 事件・事故への迅速な対応
- 災害発生時の危機管理体制の整備
- 感染症や食物アレルギーへの予防対策
- 登校から下校まで笑顔あふれる学校

【学校経営スローガン】(仮)

「あたたかい言葉・行動・取り組みを実践する 高柳中」
～あったかやなぎな学校を目指して～

【教職員合言葉】

「生徒と協働・主体変容」+報連相・報報の徹底

本校の概要

昭和 56 年度、風早中学校分離及び松戸市立六実中学校委託生徒、更に高柳小学校、高柳西小学校両校の卒業生等の構成によって沼南町立高柳中学校が開校されました。平成 17 年 3 月 27 日より柏市との合併により柏市立高柳中学校となりました。

学区は、柏市の南西部に位置し、南北 2.3km、東西 3km に及んでおり、南西部は松戸市、南部は鎌ヶ谷市に隣接しています。学区内では住宅都市整備公団等による住宅建設が継続的に行われており、将来にわたって生徒数の漸増が見込まれる地域であります。また、交通量の多い県道船橋我孫子線や松戸六実線があり、原則的には徒歩通学を実施していますが、高柳西小学校区より通学する生徒には、希望者の申請により自転車通学を認めています。

(1) 所在地 柏市高南台 1-1-1

(2) 生徒数 令和 7 年 1 月 1 日現在

	学級数	男子	女子	計
1 年	5	6 8	8 8	1 5 6
2 年	5	9 7	8 1	1 7 8
3 年	5	1 0 6	7 5	1 8 1
もみまき	もみ 2 まき 1	9	6	1 5
合計	1 8	2 8 3	2 4 7	5 3 0

新 1 年生（予定）

*** 5 学級 ***
 ・男子・・・・・・89 名
 ・女子・・・・・・73 名

 特別支援学級
 ・男子4名 ・女子0名 ・合計4名
 ・合計・・・・・・166名

(3) 職員数（令和 6 年度） 49 人

教育活動

(1) 本校の特色

感動を体感する学校行事

- ・ 1 年生の校外学習（令和 6 年度は東京・上野方面）
 班単位での活動を通して、互いに協力し助け合うことを学びます。
 また、事前学習で学習したことをもとに校外に出て実践的に活動し、より考えを深めます。
- ・ 2 年生の職業人講話
 働く人の生の声を聞き、働くことの意義や喜びを知り、今後の進路選択に生かします。
- ・ 2 年生の林間学校（令和 6 年度は福島・磐梯、会津方面）
 人間の手があまり入っていない大自然の中で、自然とのふれあいや仲間とのふれあいを通じた豊かな体験から多くのことを学びます。
 震災学習を通して、被災者の想いや復興の歴史を学び、これからの防災学習へつなげます。
- ・ 3 年生の修学旅行
 グループあるいは学級ごとにコースを決定し、京都、奈良の歴史や伝統文化を学びます。
- ・ 生徒の思いを大切にした生徒会行事、生徒の自主性と豊かな発想を生かした生徒中心の行事を行います。

確かな学力をはぐくむ学習環境

- 総合的な学習の時間
将来の職業や生き方について学習します。
学習において、体験活動を中心にし、人生を豊かに生きる資質を育みます。地域の方にも講師として協力をいただき、学習と生活の関連付けを図ります。
- A L T とのコミュニケーション
A L T が来校し、英語の授業はもちろん、休み時間や放課後はロビーや廊下を中心に英語でのコミュニケーションを積極的に行っています。
- I C T と図書館（メディアセンター）利用
昼休み、帰りの会後と図書館を学習の場として毎日使用出来るように開館しています。
調べ学習を授業に取り入れるなど、各教科で使用しています。
I C T を活用した授業やタブレットを活用した学習を行っています。
- 課外学習
長期休業中と定期試験 1 週間前に、自由参加で学年で学習会を行う場合があります。

温かくゆとりある校内生活

- 伝統のあいさつ
気持ちを込めた『お願いします』『ありがとうございました』のあいさつは、社会性や人間関係を培います。
- 朝の読書（T タイム）
10分間集中して読みます。すべての学びの基本となる読解力を身につけるとともに、より豊かな人間形成の一助となります。また、落ち着いた気持ちで一日の生活を送るきっかけにもなります。
- ノーチャイム
最低限の合図で、時間を意識して行動する気持ちを養い、主体的に生活する態度を育みます。

地域とともにある学校

- 教育振興会
本校のPTA 組織は「教育振興会」という名称で活動しております。学校行事には、教育振興会本部役員の方たちを中心に、多くの保護者が参加されています。
- 協力会
本校卒業生の保護者が中心の組織です。学校行事への協力や奉仕活動等に参加していただいております。在校生の保護者も加入できます。随時募集を行っています。是非ご加入ください。
- T C N（高柳地域ネットワーク隊）
地域の関係団体のネットワーク組織です。銀杏をデザインしたワッペンをつけた多くの方が登録しています。子どもの安全確保、地域の情報交換、教育活動支援等を中心に行っています。
- 多世代交流型コミュニティ実行委員会
高柳祭り、コミュニティカフェを運営しており、学校行事（職業人講話）にも協力していただいております。



TCNのワッペン

(2) 1年生の学習・・・次の9教科と道徳・特別活動・総合的な学習を学びます。

＜1年生で学習する教科名と年間時数＞

国語	社会	数学	理科	音楽	美術	保体	技家	英語	道徳	特活	総合	総数
140	105	140	105	45	45	105	70	140	35	35	50	1015

＜時程表＞ **令和6年度**

時 程		月	火	水	木	金
8:15	登校完了	*荷物を片付け、校内服で着席				
8:15～ 8:25	健康観察					
8:15～ 8:25	Tタイム(読書等)					
8:25～ 8:30	朝の会					
8:40～ 9:30	1校時	教科	教科	教科	教科	教科
9:40～10:30	2校時	教科	教科	教科	教科	教科
10:40～11:30	3校時	教科	教科	教科	教科	教科
11:40～12:30	4校時	教科	教科	教科	教科	教科
12:30～13:25	給 食					
13:30～14:20	5校時	道徳	教科	教科	教科	教科
14:30～15:20	6校時		教科/総合	教科	総合	学活
(14:25～14:35) 15:25～15:35	清 掃					
(14:40～14:55) 15:40～15:55	帰りの会					

(3) 生徒会活動

①委員会

学級の班に直結した委員会・・・生活 ・学習 ・安全 ・給食 ・環境 ・歌声
特別委員会・・・・・・・・・中央 ・保健 ・放送 ・図書

②部活動

部活動の基本的な考え方

- ・部活動は、鍛錬や創造の場と位置づけて、日常活動において集団・個々に目的を持たせ、合理的に活動させることにより、心身の健全な育成を図ります。
- ・部活動は、生徒の自由意志による参加を前提として運営され、文化的価値や専門的な技能を獲得したいという自発的な意志を持った個人の集合体です。
- ・部活動を生徒会の活動組織の中に位置付け、生徒集団の自治能力を育てながら人格形成をめざします。
- ・部活動は、基本的な生活習慣（あいさつ・礼儀・仲間との協力性など）を身につける場所です。

部活動の目的

- ・自己の趣味・特技を鍛錬していきながら、日常生活の意欲化を図ります。
- ・主体的な運動や文化の集団をつくり、個々の生徒の高い運動能力や優れた創造性を育てていきます。
- ・異年齢集団（1・2・3年生）で活動し、上級生を民主的なリーダーとしながら、部員相互の人間関係を大切にして、人格形成を図りながら、進んで活動する意欲を育てていきます。

活動時間について

- ・朝の練習・・・7：10～8：00
- ・放課後の練習・・・帰りの会終了から最終下校時刻の15分前までの活動です。
※最終下校時刻は、日没を考慮して決定していますので、季節などにより異なります。
- ・休日の活動・・・土・日曜日、祝日、春・夏・冬休み等の部活動については、部ごとに異なります。実施については各顧問より連絡があります。
※令和5年9月より、休日は地域クラブでの活動へ移行されています。
- ・特別な練習・・・大会2週間前の中で実施

開設している部活動（令和6年度）

◎運動系部活動

駅伝部	陸上競技部	サッカー部
野球部	ソフトテニス部	バドミントン部
バレーボール部	バスケットボール部	卓球部

◎文化系部活動

吹奏楽部	美術部
------	-----

主な行事（令和6年度はこのようなことを実施しました）

1学期	2学期	3学期
始業式 入学式 避難訓練（避難経路確認） 新入生歓迎会 仮入部（1年生） 3年生全国学力学習状況調査 授業参観・保護者会・振興会総会 保護者面談 部活動正式入部 教育相談 生徒総会 授業参観 部活動保護者会 校外学習（1年生） 林間学校（2年生） 修学旅行（3年生） 第1回定期テスト 第1回進路保護者会 部活動壮行会 授業参観 保護者会 柏市総合体育大会 夏休み前全校集会	夏休み後全校集会 避難訓練 生徒会役員選挙 第2回定期テスト 第2回進路保護者会 高翔祭・合唱コンクール 前期終業式 後期始業式 東葛駅伝大会 体育祭 三者面談・教育相談 第3回定期テスト 性教育（2年生） 性教育（1年生） 薬物乱用防止集会 冬休み前全校集会	冬休み後全校集会 避難訓練（不審者対応） 職業講話（2年生） 自由参観 新入生・保護者説明会 第4回定期テスト 福祉体験（3年生） 性教育（3年生） 3年生を送る会 卒業式 福祉体験（1年生） 福祉体験（2年生） 1・2年生保護者会 修了式 辞校式

柏教児第1134号
令和6年11月25日

柏市立各小中学校長 様

児童生徒課長

「インクルーシブ教育システムの構築に向けて」（保護者向け資料）の
配付について（依頼）

このことについて、下記のとおり、配付及び周知をお願いいたします。

また、本人及び保護者から合理的配慮の申し出があった場合は、本人・保護者・学校等で、必要な配慮や可能な支援について十分に話し合い、決定するようお願いいたします。

記

- 1 配付物 「障害のある子どもも、ない子どもも共に学ぶ仕組み
インクルーシブ教育システムの構築に向けて」（保護者向け資料）
- 2 配付対象 新入生と在校生の保護者（卒業生は除く）
- 3 配付時期 新入生⇒入学説明会にて配付
在校生⇒今年度、若しくは新年度の懇談会等
- 4 その他 在校生への周知や配付の方法については、各校の状況に合わせて
お願いいたします。

児童生徒課

担当	鶴谷忍
	深野剛
	石戸応宜
TEL	04-7191-7210
FAX	04-7191-1212

障害のある子どもも、ない子どもも共に学ぶ仕組み

インクルーシブ教育システム

の構築に向けて



障害者差別解消法（障害を理由とする差別の解消の推進に関する法律）が平成28年4月1日より施行になり、障害のある人もない人も互いを尊重し、安心して暮らせる社会づくりが始まっています。一人一人の必要性を考えて、**合理的配慮**（裏面参照）を行うことが法的に義務づけられ、小中学校もその対象となっています。学校教育の場においては、これまで必要に応じた配慮を行ってきましたが、今後もすべての子どもにとって学びやすい環境づくりに努めて参ります。

【インクルーシブ教育システム】

用語解説

障害のある人も積極的に社会参加・貢献できる社会を作るため、障害のある子どももない子どもも共に学ぶことを推進するための仕組み

【合理的配慮】

障害のある子どもが他の子どもと平等に「教育を受ける権利」を享有・行使することを確保するために、学校の設置者及び学校が必要かつ適当な変更・調整を行うことであり、障害のある子どもに対し、その状況に応じて、学校教育を受ける場合に個別に必要とされるものであり、学校の設置者及び学校に対して体制面、財政面において均衡を失した又は過度の負担を課さないもの（文部科学省引用）

◆◆ 合理的配慮の申し出の仕方 ◆◆

配慮の申し出

本人と保護者が必要な支援について相談し、学校に申し出ます。

合意形成に向けた、本人・保護者・学校等による話し合い

本人・保護者・学校等で、必要な配慮や可能な支援について話し合い、決定します。
意見の一致を図ることができるよう十分に話し合うことが大切です。

必要に応じて教育委員会も加わります

個別の教育支援計画・個別の指導計画の作成

決定した目標や配慮・支援等を個別の教育支援計画に明記します。

※「個別の教育支援計画」とは、関係機関が連携して支援をするための長期計画書です。

「個別の指導計画」とは、支援計画に基づき、指導をするための短期計画書です。

合理的配慮・支援の実行

実際の学校生活の中で、決定した配慮・支援を行います。

定期的な評価と本人・保護者への進捗の報告

本人の状態や環境に合わせ、提供した配慮や支援について、本人・保護者・学校で評価を行います。

柔軟な見直し

適切な時期に見直すことが重要です。

次に合理的配慮の例を示しましたので、必要な場合は、お子さんと一緒に学校へご相談ください。

◆◆ 合理的配慮の例 ◆◆

視覚に困難さがある場合は…

- ・ 座席を前にする
- ・ 拡大教科書やデジタル教科書を利用する
- ・ プリントやテスト用紙を拡大する
- ・ 弱視レンズや書見台を使用する
- ・ タブレットを活用する



肢体に困難さがある場合は…

- ・ 車椅子や階段昇降機を利用する
- ・ 移動や日常生活を介助する
- ・ 体育の学習内容を変更(調整)する
- ・ 段差を解消する

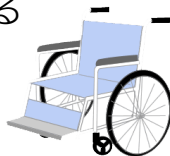

集団生活に困難さがある場合は…

- ・ 座席を配慮する
- ・ 刺激の少ない部屋を利用する



「合理的配慮」は、その子どもにとってはなくてはならない支援です。例えば、見えにくい状態にあるものを、眼鏡をかけることにより、他の人と同じ「見える」状態にすることと同じことです。配慮は一人一人異なります。まずは学校へご相談ください。

読字・書字等学習に困難さがある場合は…

- ・ 漢字にルビをふる(配付資料や試験問題等)
- ・ 文章を読み上げる(板書や試験問題等)
- ・ 書く量を減らす
- ・ タブレットや電子辞書を利用する



聴覚に困難さがある場合は…

- ・ 座席を前にする
- ・ 簡単な手話やメモを使う
- ・ 口形をはっきりさせて会話する
- ・ デジタル補聴システムを利用する



柏市では、導尿、喀痰吸引、経鼻経管栄養等、柏市立小中学校における「医療的ケア」に関する体制整備を実施しています。「医療的ケア」に関しては、柏市教育委員会児童生徒課(下記)まで、お問い合わせください。

特別支援教育就学奨励費について

「特別支援学校への就学奨励に関する法律」に基づき、小・中学校の特別支援学級に在籍する児童生徒に係る教育費の一部を援助する制度があります。通常の学級に在籍する児童生徒で、障害の程度が学校教育法22条の3に該当するお子さんについても対象となります。詳しくは、柏市教育委員会学校教育課にお問い合わせください。

学校教育課 担当まで 電話 04-7191-7367

特別支援教育(柏市立小中学校における合理的配慮、医療的ケア等を含む)に関する問い合わせは、

児童生徒課 担当まで 電話 04-7191-7210

部活動について

1. 中学校での部活動とは

部活動の加入は希望制です。

◇部活動の目的◇

- ①学級・学年などの枠を越えて、勝利や賞のためだけでなく、部員同士で良い人間関係を築き、挨拶や礼儀などの基本的な生活習慣を身に付ける。
- ②目標を設定し、その達成のための方法を考え、日々の練習に一生懸命に取り組み、『心・技・体』を鍛え、部員同士が切磋琢磨し高めあう。
- ③自分の趣味や特技を活かし、さらなる向上を目指す。

2. 高柳中学校部活動の紹介

部活動名	部活動名
駅伝部	男子バレーボール部
陸上部	女子バレーボール部
野球部	男子卓球部
サッカー部	女子卓球部
女子ソフトテニス部	バドミントン部
男子バスケットボール部	吹奏楽部
女子バスケットボール部	美術部



3. 活動時間について

① 朝練習 7:05～7:50

- ・朝は7:00以降に登校し、各部活動で準備をする。各部活動で決められた時間に活動を始め、7:45には活動を終了して片づけを行う。7:50には終了する。
- ・活動が終了したら顧問の先生のもとで解散の挨拶をし、自分の学級へ移動する。
- ・8:15には校内服に着替え、荷物の整理をしてロッカーにしまい、着席する。
(部活動に参加していても、この時間に着席していないと遅刻になります！)

② 放課後の練習 帰りの会終了後から、完全下校15分前まで

- ・完全下校時刻には、校門の外に出られるようにしましょう。

③ 休日の練習

- ・通常の練習の他に、大会や練習試合などが開催されることがあります。集合時間や活動場所などは部活動により異なるので、必ず確認してください。
- ・令和5年9月から休日の練習に関しては、地域クラブ活動(KSCA)に移行しています。地域クラブ活動の詳細につきましては、入学後にお知らせいたします。

④ 活動の延長

- ・大会2週間前から延長活動を行う部活動があります。延長できる時間は、完全下校時刻から1時間で、最長18:00までです。活動の延長を行うには、保護者の方の承諾が必要となっています。各部活動で案内が配られますので、承諾する場合は期限までに提出してください。



“ 柏市における部活動の 地域移行（展開） ”について

「部活動の地域移行（展開）」って、何？

少子化に伴う活動機会の減少と教師の子どもと向き合う時間の確保等を背景に学校だけでは、部活動を支えきれなくなりました。子どもたちの活動環境を持続可能な形で担保するために学校がけではなく、地域と協働することとなりました。

地域と協働することは、子ども、地域、学校に大きなメリットがあります。

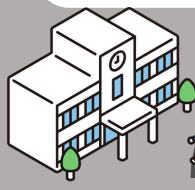

学校部活動

- 【指導者】学校の先生（顧問）
- 【活動場所】在籍する中学校
- 【チーム構成】同じ学校の生徒
- 【保険】災害救済給付制度（学校で加入）
- 【効果】

▲団体スポーツでは、部員不足で大会に出場できないこともある

▲生徒がやりたい部活（競技種目）が学校に設置されていない場合がある

地域クラブ



- 【指導者】地域指導員（先生の兼業含む）
- 【活動場所】柏市内の学校及び運動施設
- 【チーム構成】他校を含む地域の生徒
- 【保険】スポーツ安全保険（クラブで加入）
- 【効果】

◎生徒がやりたい部活（競技種目）が学校に設置されていない場合でも、地域クラブでは参加できる

◎学校以外の生徒と練習ができ、専門的な指導も受けられる

▲費用は受益者負担（学校活動とは別）

仕組みは？

中学校の部活動を地域に移行（休日）

	令和4年度まで	令和5年度から
平日	学 校	学 校 これまで同様に学校が担う
休日		地 域 野球クラブ 陸上クラブ 卓球クラブ 吹奏楽クラブ 近隣クラブと連携し、現状の部活動の構成に近い形でクラブを立ち上げる（近隣クラブと連携し、学年別やポジション別に分かれて活動も可）

「部活動のあり方に関するガイドライン」【中学校版】【第4版】（令和6年9月施行）

◆限られた大会等のみ、活動することが可能だが、土日は原則、活動を行わないこととしている。

関連リンク

【KSCA（運営団体）】



生徒登録、指導員登録、活動スケジュール、問い合わせ等

【地域クラブNet】



部活動の地域移行に関すること

【柏市の部活動…『クラブ化』するとどう変わる？】



柏市版の動画説明

地域指導者

- ・登録
- ・研修参加
- ・謝金支払い

【謝金詳細】
指導員 1,600円/時
補助員 3,000円/回
※兼業教員は指導員

地域クラブ運営団体

一般社団法人 柏スポーツ文化推進協会（KSCA）
〈全体の統括・危機対応〉

集金・指導報酬の支払

人材募集、研修

相談窓口

イベント企画

各種団体

〈参加者への指導〉

困窮世帯については市が参加費を補助

参加希望生徒

- ・登録
- ・参加費

【参加費内訳】
年 5,000円
(保険、備品、システム管理)
月 2,000円
(謝金、消耗品)
※受益者負担

- 1 学校部活動はなぜ地域へ？
- 2 柏市の部活動地域移行について
- 3 運営団体とは？
- 4 地域クラブの魅力

部活動に関わる国の方策(R2)

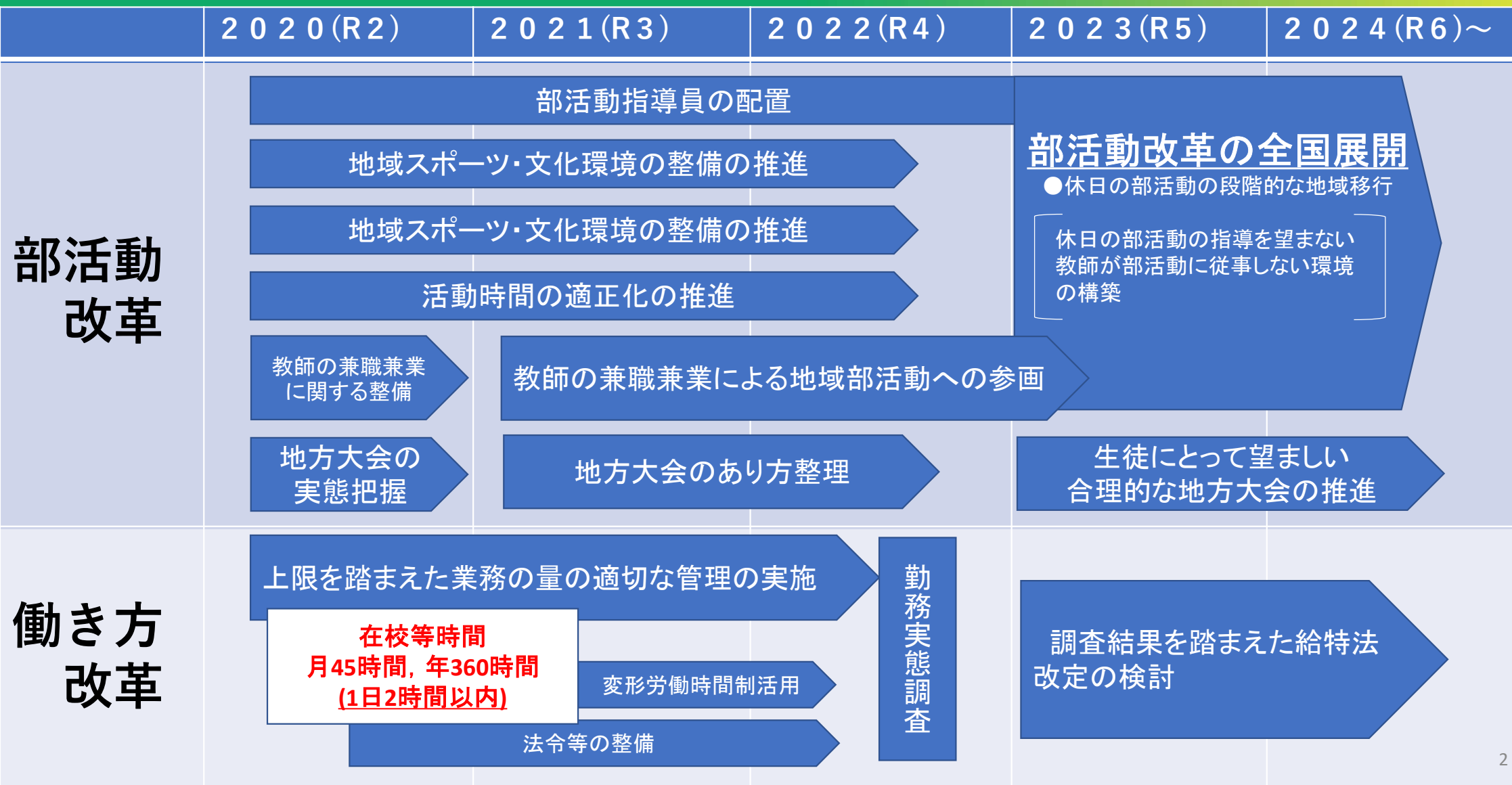

千葉県の部活動改革ロードマップ

部活動の地域移行に関する課題の整理とスケジュール

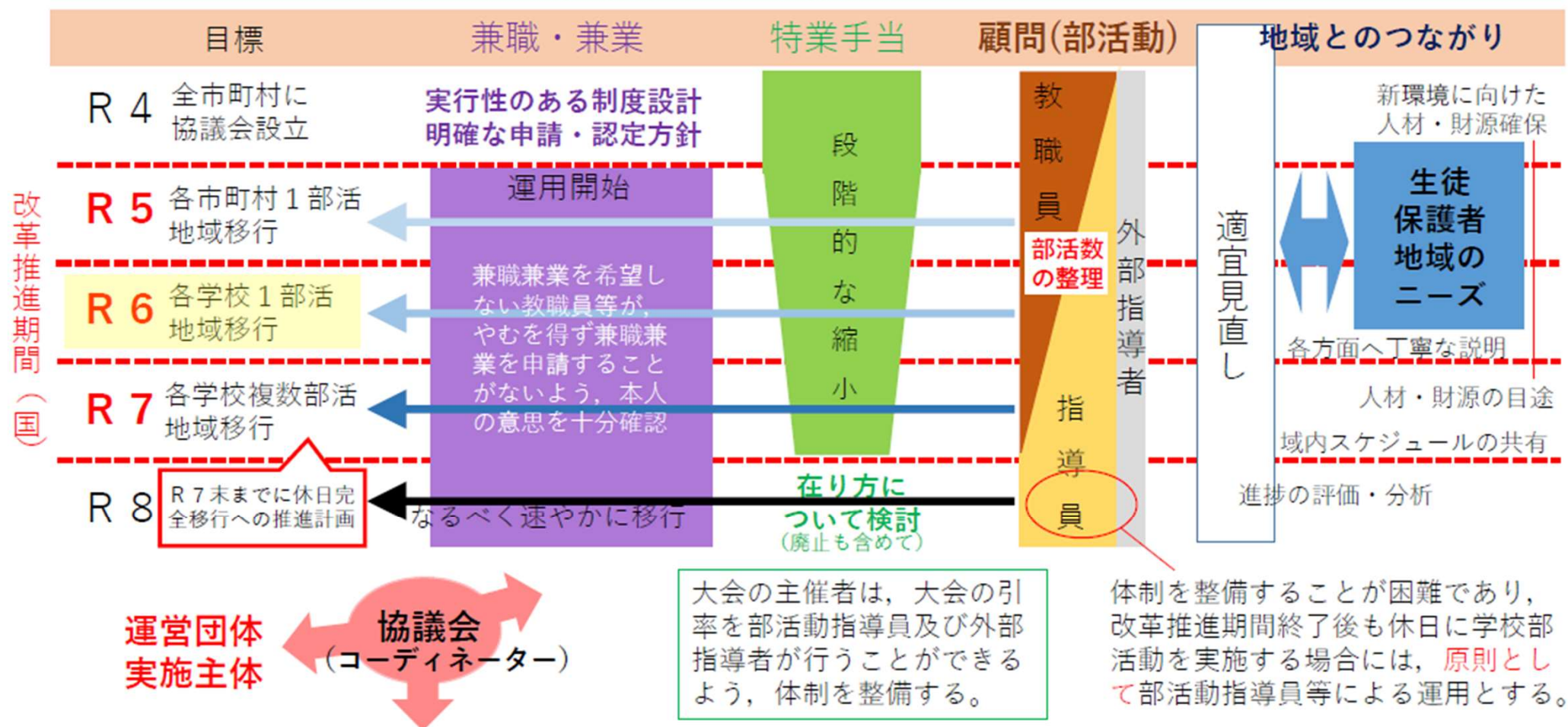

各地域の実情に応じた危機管理体制（相談窓口・連絡連携ネットワーク・施設管理・業務管理）

部活動の抱える課題

少子化に伴う部活動数の減少

教員が子どもと向き合う時間の確保（働き方改革）

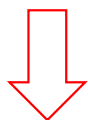

学校単位の部活動の限界

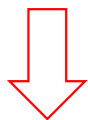

今後，求められること 自治体・地域・学校が連携し

【子どもたちの活動環境を持続可能な形で担保】

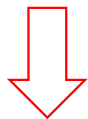

学校部活動を 地域へ移行（展開）していく

柏市の部活動改革ロードマップ

(注1)種目に特化した練習ではなく、コーディネーション等を中心とし、種目の枠を超えた合同部活動を週1回程度設けるもの。顧問全員が指導に当たることがなくなる。

年度	地域移行	中学校部活動	小学校特設クラブ	部活動ガイドライン
R 2	●地域移行の方向性をWGにて協議	●部活動のあり方をWGにて協議	◇バスケットボール教室廃止を周知 ※感染症の影響により大会なし	
R 3	地域運動部活動推進事業 [1校4部活動] <ul style="list-style-type: none"> ・地域人材を確保・仕組み ・地域部活動の運営団体の確保 ・費用負担のあり方整理 ・学校と地域の役割分担整理 	【休日】 部活動	【平日】 部活動	【ガイドライン改定】 <ul style="list-style-type: none"> ・小中別々に策定 ・活動時間、活動日の削減
R 4	地域移行を周知		◇「柏市主催行事」廃止を周知 <ul style="list-style-type: none"> ・陸上競技大会（陸上41校出場） ・音楽発表会（吹奏楽42校出場） 	
R 5	部活動の地域移行開始 <ul style="list-style-type: none"> ・R5.9月 全市的に休日においても活動していた13種目 ・R6.5, 6月 部活動にない2種目（ダンス、女子サッカー） ・R6.10, 11月 校舎内を使用する文化部（吹奏楽）、特性を生かした陸上競技 	地域クラブ	「柏市主催行事」廃止 <ul style="list-style-type: none"> ・陸上競技大会（陸上37校出場） ・音楽発表会（吹奏楽34校出場） 	●部活動ガイドラインをWGにて協議
R 6			(吹奏楽6校程度活動)	【ガイドライン改定】 <ul style="list-style-type: none"> ・土日は原則、活動を行わない ・今後の方向性示す
R 7	地域移行完了(休日) <ul style="list-style-type: none"> ※大会の要件によっては、部活動としての活動あり 	部活動改革推進期間 <ul style="list-style-type: none"> ・各校の活動の見直し ・廃止へ向けた周知の期間 	【今後の在り方】 <ul style="list-style-type: none"> 吹奏楽：県や地域、独自の発表会 陸上競技：地域クラブ中心 	●部活動ガイドラインをWGにて協議
R 8	【地域クラブの魅力の創出と充実】 <ul style="list-style-type: none"> ●地域クラブ主催大会等 ●多世代や地域との交流 ●新種目の展開（フラッグフットボール、美術、英語、演劇、PC等） 	●部活動数削減（休部・廃部） ●総合部活動等(注1)設置 【勤務時間内の部活動】	原則、活動を行わない <ul style="list-style-type: none"> ※大会や地域行事等参加のため活動を行う場合は1カ月程度 	【ガイドライン改定】 <ul style="list-style-type: none"> ・完全下校17:00 ・小学校版廃止

(地域移行支援事業補助金)

- 1 学校部活動はなぜ地域へ？
- 2 柏市の部活動地域移行について
- 3 運営団体とは？
- 4 地域クラブの魅力

休日の部活動を地域クラブに移行

中学校の部活動を地域に移行（休日）

令和4年度まで

令和5年度から

平日

学 校

学 校

これまで同様に学校が担う

休日

地 域

野球クラブ

陸上クラブ

卓球クラブ

吹奏楽クラブ

近隣クラブと連携し、現状の部活動の構成に近い形でクラブを立ち上げる（近隣クラブと連携し、学年別やポジション別に分かれて活動も可）

「部活動のあり方に関するガイドライン」〔中学校版〕【第4版】（令和6年9月施行）
◆限られた大会等のみ，活動することが可能だが，土日は原則，活動を行わないこととしている。

➡土日に活動を望む生徒，教職員の活動機会の確保＝地域クラブ＊地域クラブへの登録は任意

地域クラブのあり方

「楽しさ」「喜び」を感じる事を本質として活動

【活動範囲と目的】

- ・ 活動時間は土日どちらか **3時間**程度
* 部活動ガイドラインに合わせている
- ・ 活動の過熱化を防ぐ。
- ・ 遠征等が頻発することで保護者の負担が増えすぎることがないように調整。

地域クラブの立ち上げ

～クラブの構成～

近隣クラブと連携し、現状の部活動の構成に近い形でクラブを立ち上げる

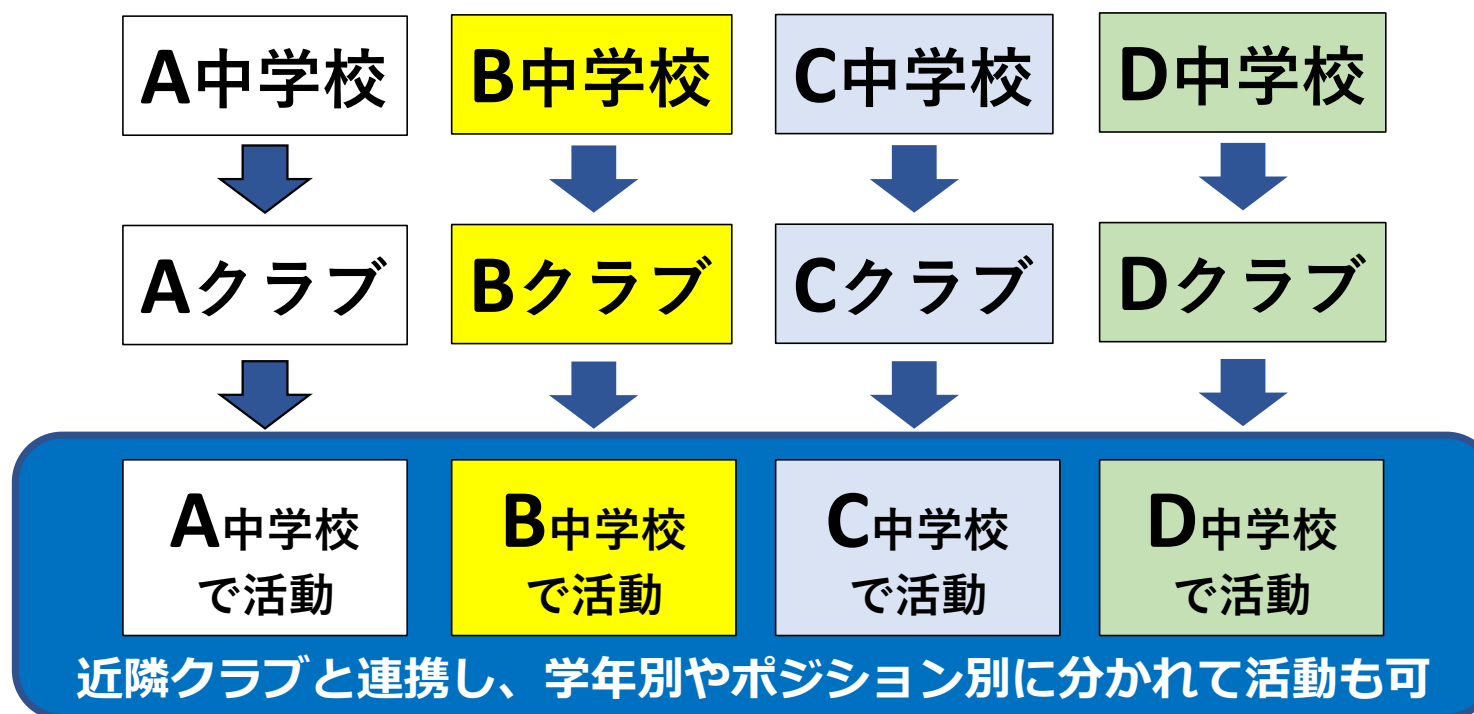

陸上競技クラブの地域移行（市内8拠点）

～クラブの構成（段階2）～

エリア分けにより、近隣校等と連携し、拠点校を基本に活動する
（例：短距離・長距離ごと）

A中 B中

北部① 拠点校A中
●●指導員（短）
▲▲指導員（長）

C中 D中

北部② 拠点校B中
●●指導員（短）
▲▲指導員（長）

E中 F中 G中

北部③・中部①拠点校C中
●●指導員（短）
▲▲指導員（長）

H中 I中 J中

中部② 拠点校D中
●●指導員（短）
▲▲指導員（長）

K中 L中 M中

南部① 拠点校E中
●●指導員（短）
▲▲指導員（長）

N中 O中 P中

南部② 拠点校F中
●●指導員（短）
▲▲指導員（長）

Q中 R中

南部③ 拠点校G中
●●指導員（短）
▲▲指導員（長）

S中 T中 U中

東部① 拠点校H中
●●指導員（短）
▲▲指導員（長）

- ・公園等は練習場所として使用可
- ・登録生徒数に応じて一般指導員を配置（KSCAが指導員と面談）
- ・専門種目については、シーズン等によって拠点校を設定

吹奏楽クラブの地域移行（案）（自校の生徒が自校の活動に参加）

主担当を1名は基本固定。副担当等，生徒数に応じて指導員を配置。
他校において，専門楽器の指導や運搬等の補助の希望があった場合は必要に応じて行くことが可。

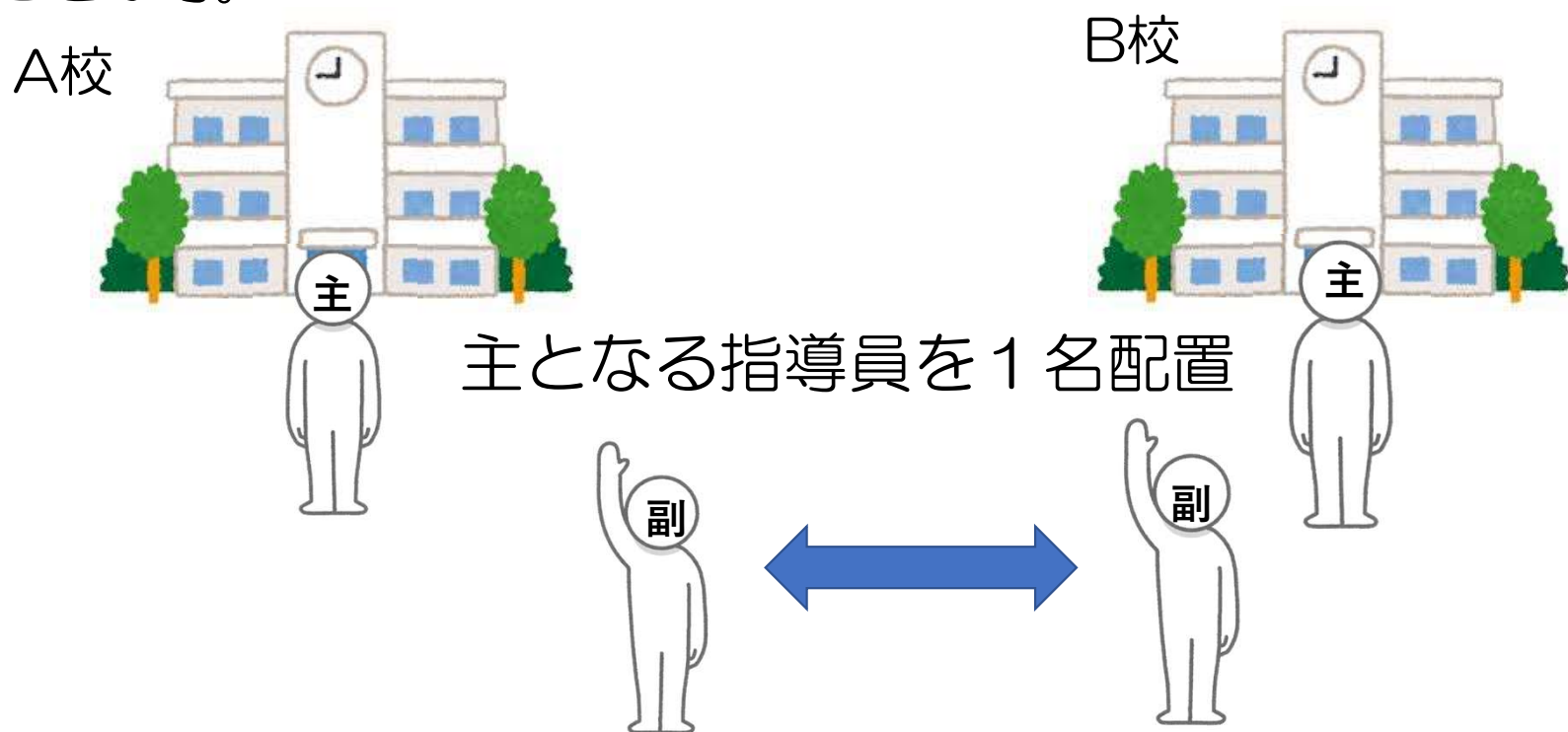

普段はA校で指導しているが，B校より要望があればそちらへ行くことも可

- 1 学校部活動はなぜ地域へ？
- 2 柏市の部活動地域移行について
- 3 **運営団体とは？**
- 4 地域クラブの魅力

運営団体【柏スポーツ文化推進協会（KSCA）】

地域指導者

- ・登録
- ・研修参加
- ・謝金支払い

【謝金詳細】

指導員 1,600円/時
補助員 3,000円/回
※兼業教員は指導員

地域クラブ運営団体 柏スポーツ文化推進協会（KSCA） 〈全体の統括・危機対応〉

集金・指導報酬の支払

人材募集, 研修

相談窓口

イベント企画

参加希望生徒

- ・登録
- ・参加費

【参加費内訳】

年 5,000円
(保険, 備品,
システム管理)
月 2,000円
(謝金, 消耗品)
* 受益者負担

困窮世帯については市が参加費を補助

各種団体 〈参加者への指導〉

柏市内にある部活動と同種目の地域クラブを新たに立ち上げる

野球クラブ

剣道クラブ

卓球クラブ

テニスクラブ

参加費用や活動内容に差が生じないよう全体を統括する推進協会が全種目の運営を担う。
(相談窓口も常設)

地域移行の現状（R6：11月）

休日部活動 ⇒ 地域クラブ移行（クラブ数:加入生徒数）

市内中学校数 公立校 21校 運動部加入率63.1%（R6年5月時点 陸上部・水泳部除く）

合計3,639名（R6年5月時点） ←部活動加入者の内 約66.5%

* 陸上部・吹奏楽部を除く

合計2,920名（R6年10月時点）

* 3年生・陸上部を除く

指導者数		
教員（6割）	一般（4割）	計
約178名 (中学校教員の約20%)	約136名	304名

バスケットボール (C38/596)(注2)	ソフトテニス (C26/417)	軟式野球 硬式野球11月 (C13/239)	バドミントン (C11/168)	剣道 (C6/78)	ハンドボール (C1/23)	体操・ダンス (C1/3) (C1/6)
						
相撲 (C1/20)	卓球 (C18/352)	サッカー 女子サッカー (C17/280)	ソフトボール (C2/20)	バレーボール (C17/341)	柔道 (C2/10)	吹奏楽 (C21/367)
						R6年度 陸上11月より 地域移行start



↑（R6.11）
吹奏楽・陸上
体験会后，**本格始動**

（注2）
（C38/596）
（クラブ数/人数）

運営団体による指導員研修の様子

◆日程

	テーマ/トピック	日程	講師	形式
研修①	「指導員としての『軸』を発見する」	6/17～7/28	中村貴之	オンデマンド
研修②	「指導員の『軸』のディスカッション/ ハラスメントについて」	7/1(土)16:00-17:30	矢野広明	オンライン研修
		7/29(土)10:00-11:30	南部さおり	
研修③	「安全管理と事故対応について」	8/5(土)午後	鈴木健介	対面研修

※研修②は、2日程のどちらかの参加をお願いします。

※安全管理と事故対応の対面研修を欠席された方は、別途研修会を受けていただきます。8/10に補講研修を企画していますので、KSCA 運営からのお知らせをお待ちください。

◆研修会内容

	内容
研修①	指導する目的/基本方針/価値観などを掘り下げる。選手や保護者との共通認識を持つための準備。
研修②	指導員としての「軸」についてディスカッションを行い、参加者同士の新たな気づきを促す。 昨今のハラスメントに対する情報や考え方とハラスメントを防ぐための準備を行う。
研修③	ケガや事故に対する即時対応を適切かつ効率的に行うための知識習得と実践。



安心安全な地域クラブ活動
を目指して
➡活動日には
エリアマネージャーが巡回



KSCA |

- 1 学校部活動はなぜ地域へ？
- 2 柏市の部活動地域移行について
- 3 運営団体とは？
- 4 **地域クラブの魅力**

地域クラブの魅力

【専門的な指導を受けられる】
指導員の中には、実業団での指導経験がある方も！



【地域の協力】
保護者や地域の競技経験者、地域企業の従業員等が地域の学校にボランティアとして参加



【様々な世代との交流の場に】
仕事を引退された方も子どもたちのために指導

今後は

- ・準備が整い次第、小学生の参加も可能になる予定
- ・大人との交流試合等も計画中



【活動の充実】

拠点校にて**合同練習**

➡階級に合わせた相手と練習

学校には希望する種目が無い…

➡地域クラブでは希望する種目を選択できる



【ダンス体験，走り方教室】
地域クラブメンバー限定の
イベントを実施
➡KSCA主催大会やイベント
は今後，更に充実



【新種目】
女子サッカー，ダンス開始など
部活動に無い種目も選択可能に
➡今後も生徒のニーズに応じて
新種目のクラブ化



地域クラブアンケート調査(保護者・生徒) *R5年度末

本クラブの活動に満足していますか？



1回の活動時間 (練習時間・1回の練習時間は3時間以内)

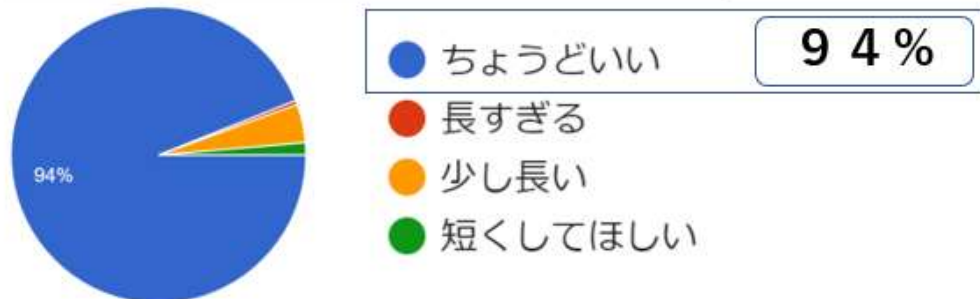

練習回数の頻度はどう思っておりますか？

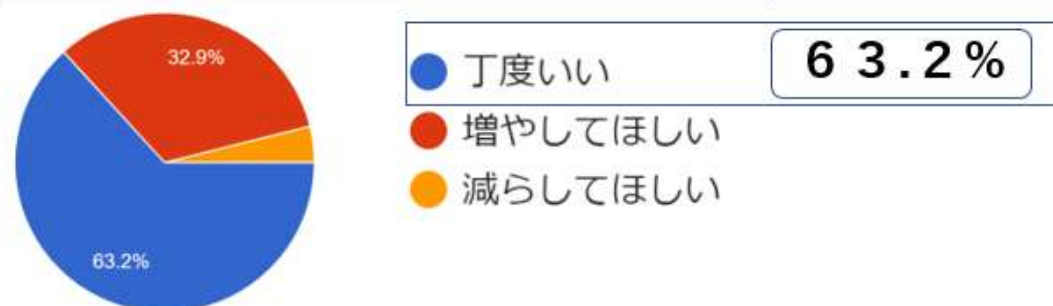

指導員との関係についてどう感じていますか？

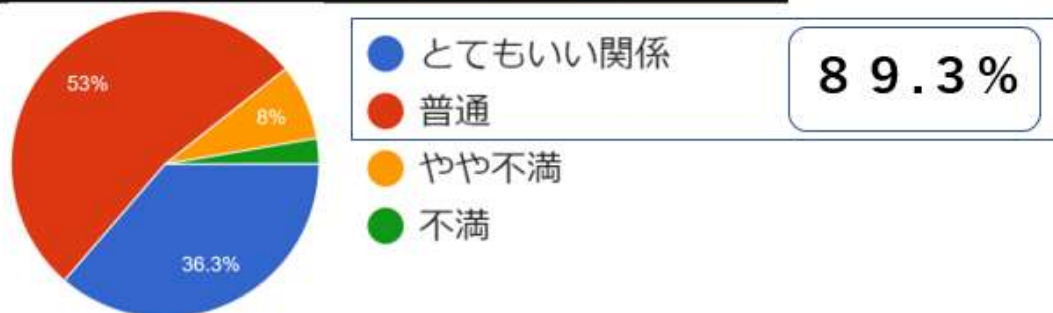

地域クラブの活動に対する満足度は高い

関連リンク

【運営団体HP】

<https://kashiwa-sca.jp/>

生徒登録，指導員登録，
活動スケジュール，問い合わせ 等



【地域クラブNet】

<https://kashiwa.chiikiclub.net/>



【動画説明：【部活動地域移行】柏市の部活動…”
クラブ化”するとどう変わる？】

<https://www.youtube.com/watch?v=nP09Lppvwk4&t=3s>



学校生活のきまり

柏市立高柳中学校 生徒指導部

4月に高柳中学校へ入学される6年生のみなさんを心よりお待ちしております。中学校生活を楽しく・有意義なものにしていくために決まりを守り、お互いに高め合いながら中学校生活を充実させましょう。

なお、令和4年4月より、校内服（ジャージおよび体操服）が新しくなりました。

また、令和6年4月より、学校指定カバン（通称；3Way バッグ）が廃止となります。

【中学校生活について】

中学校での集団生活は社会の縮図とも言えます。社会では「法律」などを守ることにより、安心して生活できる場所となります。同様に、学校では「学校生活の約束」などを守ることにより、安心した学校生活ができます。

本校では令和5年12月に「学校生活の約束」について大幅な改定を行いました。改定にあたり、生徒自身がTPOに合った判断や実践ができるよう、これまで「～禁止」が多かった内容を「～しましょう」と促す形を多く取り入れています。

【心にとどめてほしいこと】

①学校は勉強をする場所。それができない環境になっては絶対にダメです。

②学校は「オシャレ」をする場所ではありません。

～「オシャレ」とは自分の好きなファッションを自由に選ぶことです～

～「身だしなみ」とは他人の目にどのようにうつるか意識することです～

③学校は「身だしなみ」や「礼儀」や「挨拶」、そして社会のルールを学ぶ場所です。

④上の①～③を意識して、これからの学校生活を送りましょう。

※禁止事項に関しては、色をつけて書いてあります。意識しましょう。

1・服装、頭髮について

(1)制服について

冬季	ズボンタイプ	スカートタイプ	その他
上	学生服	ブレザー	
	左襟に校章	左胸に校章	
下	学生ズボン	ジャンパースカート	
ベルト	黒の普通の幅	規定の布ベルト	
中	校内服もしくは 白のYシャツ	ブラウス ネクタイ	ズボンタイプの場合 :ボタンダウンのシャツは禁止 :式典等*1は必ずYシャツを着用
靴下	運動に適した靴下		※式典等は、くるぶしは禁止。
靴	運動に適した靴(雨天時は長靴も可)		

1、*1 式典等（始業式・入学式・高翔祭・終業式・卒業式予行・卒業式）

夏季	ズボンタイプ	スカートタイプ	その他
上	白のYシャツ	ジャンパースカート	スカートタイプは、左胸に校章
下	学生ズボン		
ベルト	黒の普通の幅	規定の布ベルト	
中	運動に適した靴下や靴 雨天時は長靴も可	ブラウス	スカートタイプ:ネクタイは着用しなくても良い
靴下			※式典等は、くるぶしは禁止。
靴			

※柏市標準制服を選択することができます。その際は、校章は不要でネクタイを着用。

【制服の着方】

ズボンタイプ

- ・Yシャツ（校内服）はズボンにしまいましょう。
- ・第1ボタンやホックはしめましょう。
- ・ジャージが裾から見えないようにしましょう。

スカートタイプ

- ・第1ボタンをしめ、ネクタイをゆるめないようにしましょう。
- ・スカートの丈はひざ下になるように調節しましょう。

(2) 校内服【学校内での生活の服装】

体操服

左胸に名札

ジャージ上

左胸に名札

ハーフパンツ

左腿に名前（刺繍）

ジャージ下

内タグ

上履き

かかとに記名



名札の書き方

I - A
高柳 一郎

- ・学年は、「Ⅰ」、「Ⅱ」、「Ⅲ」を使用（進級時はなるべく付け替えましょう）
- ・下段にフルネームで書きましょう。

【上履きの履き方について】

- ・上履きのかかとをつぶさず、きちんと履きましょう。

(3) 防寒着

- ・スクールセーター（制服やジャージの下に着るもの。）
- ・トレーナー（制服やジャージの下に着るもの。フード付きはやめましょう。）
- ・マフラー、手袋、ネックウォーマー（校舎内では取りましょう。）
- ・タイツ ・コート(コートは校舎内では脱ぎましょう。)

(4) 装飾品 について

- ・原則として安全に考慮して装飾品はしないようにしましょう。

(5) 体育の授業や部活動時の服装

- ・体育の授業では、担当の先生の指示に従った服装や身だしなみにしましょう。
- ・部活動では、その競技に合った服装にしましょう。(顧問やコーチの指示に従いましょう)

(6) 頭髪について

- ① 学習や運動に適した、中学生らしい清潔感のある髪型にしましょう。
- ② 髪を脱色したり、染めたりしないようにしましょう。
- ③ 学校生活の安全上のため、髪が肩にかかったらゴム等で結んだり、とめたりしましょう。

2・持ち物について

(1) カバン (目印となるものをつけても構いません)

- | | |
|--------|------------------------------|
| メインバッグ | リュック型のカバン (登下校の際は持ってきてきましょう) |
| サブバッグ | スクールバッグ等 |
| | ※リュックに荷物が入りきらない場合に使用 |
| | ※ただし、ロッカーに収まるサイズのもの |

(2) 持ち物

①学習に不要な物は、持ってこないようにしましょう。

(例：携帯電話、スマートフォン、ゲーム機器、タブレット端末、お菓子、漫画や雑誌など)

※不要物を発見した場合は、担任が保管し、保護者へ返却します。

②貴重品や金銭は持ってこないようにしましょう。

(集金等で金銭を持ってきた場合は、朝のうちに直接担任の先生へ預けましょう)

③持ち物には必ず記名をしましょう。

④水筒などを持ってくるのも良いです。(水・お湯・お茶類・スポーツドリンク)

※ペットボトルも可ですが、学校では捨てずに必ず持ち帰りましょう。

⑤リップクリームや制汗剤は無香料のものにしましょう。

3・登下校の決まり

(1) 登校時刻

部活朝練登校	7 : 0 0 ~
昇降口開放	7 : 0 5
朝練習終了	8 : 0 0
一般登校時刻	7 : 5 0 ~ 8 : 1 5

8 : 1 5 の始業のチャイムが鳴り終わるまでに
校内服に着替え、ロッカーに荷物をしまい着席完了
(できていなければ、登校していても遅刻です)

(2) 下校時刻

一般下校時刻 帰りの会終了 15 分後です。

完全下校時刻 日没時間を考慮し、すべての活動を終了し下校する時刻です。

月	1~14日	15日~月末	月	1~14日	15日~月末	月	1~14日	15日~月末
4月	17:00	17:00	8月	17:00	17:00	12月	16:30	16:30
5月	17:00	17:00	9月	17:00	17:00	1月	16:30	16:45
6月	17:00	17:00	10月	17:00	17:00	2月	17:00	17:00
7月	17:00	17:00	11月	16:45	16:30	3月	17:00	17:00

(3) 登下校に関して

- 指定された正規の通学路で寄り道をせず登下校しましょう
- 登校後は許可なく校外へ出るのは禁止です。
- 交通ルールやマナーを守り、地域に迷惑をかけず、安全に登下校しましょう。
- 欠席・遅刻等は必ず学校へ連絡しましょう。
※学校への連絡は 7:30～8:00 の間にご連絡ください。また、LINE を利用した「Sigfy」をご利用いただくことも可能です。

(4) 自転車通学者について

- 雨天時はレインコートを着用し、傘はささないようにしましょう。
- 駐輪場から昇降口までは高翔館横を通りましょう。
- 走行時は交通ルール通り、左側通行をし、横断歩道では降りて、押して渡りましょう。
- 並列や危険走行の場合、注意を与え、悪質な場合は自転車通学許可を取り消す場合があります。

4・その他

- 【近隣の制服や体操服の取扱店】 ＊校章、名札も

たむら	松戸市金ヶ作	047-385-2763	平和堂	柏市柏	04-7167-2220
いながき	松戸市五香	047-387-5651	東京堂	柏市中央	04-7167-2723
タカモリ	松戸市六実	047-387-6801	寺島商店	柏市柏	04-7163-8133

以上の約束は、「落ち着いた学校生活を過ごし、学習や活動の成果を高めるため」の約束です。
ここに書いてあること以外にも「当たり前のことは当たり前」に行い、中学生としてよりよい学校生活を過ごせるようにしていきましょう。

5・よくあるご質問

① 校内服（体操服・ジャージ）について

令和4年4月より、校内で着用するジャージと体操服が新しくなりました。3年間（令和6年度）を目安に移行期間となっておりますが、旧式を着用されてもかまいません。

② 通学カバンについて

令和6年度4月より、学校指定の通学カバン（通称；3Way バッグ）が製造中止に伴い、指定カバンを廃止します。歩行中に両手が空くよう、リュック型のものをご準備いただきますようお願いいたします。参考までにこれまで使用していた3Way バッグの大きさは図1の通りとなっております。また、ロッカーサイズは図2の通りとなっており、ロッカーの中に収納できる大きさのものをご準備ください。



図1 3Way バッグの大きさ



図2 ロッカーのサイズ

③ サブバックについて

入学式や各行事などの日でも、配布物等がありますので通学カバン（リュック）を持ってくるようお願いします。また、通常時の登下校ではリュックを基本とし、荷物が入り切らない場合はサブバックを使用してください。現在、サブバックを使用している生徒のほとんどがスクールバック型のものを使用しています。

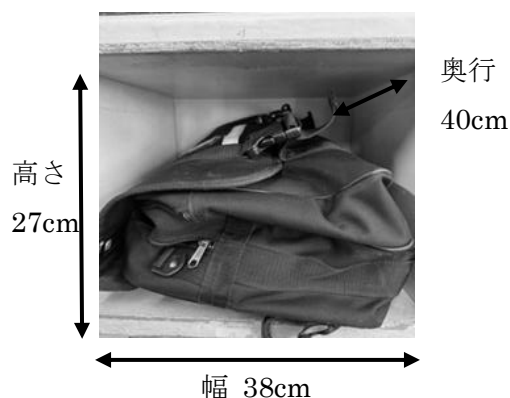

図4 サブバックの例

④ 上履きについて

学年によって、上履きのラインの色が違います。新入生は赤色のラインになりますので、ご注意ください。また、例年記名がなく、取り間違いが起こるケースがありますので、必ず記名をお願いします（外履きも同様）。

⑤ 校章について

※学生服（ズボンタイプ）とブレザー（スカートタイプ）で校章の装着方法が違います

学生服：左襟に穴をあけて、ねじ式のものを装着

ブレザー：左胸にピンで装着

学生服
ねじ式



ブレザー
ピン式

図3 校章（左；ねじ式、右；ピン式）

⑥ 入学式の服装について

※入学式当日は制服の着脱がありませんので、校内服の準備はいりません。

ズボンタイプ：学生服の中は、白の Y シャツの着用をお願いします。

⑦ 通常の登校時の服装について

登校後、校内服に着替えて学校生活を過ごします。そのため、制服の下に体操服、ハーフパンツを着用して登校してください。

⑧ 持ち物について

※すべてに記名をお願いします。

教科書などの学習道具を各自の責任および判断の下、学校へ置いて帰ってよい（机の中にしまつて）こととしています。その際、家庭学習・自主学习、宿題等に支障がないようにするよう伝えています。

生活や服装・持ち物等で何かご不明な点やご質問がございましたら、お問い合わせください。



近年、小学生からスマートフォンを持つ子ども達も増えており、子どもたちのインターネットの利用時間は年々増加しています。

お子さんがインターネットを通じたトラブルや犯罪被害に巻き込まれることがないように、ご家庭で一緒にインターネットの正しい使い方について考えてみませんか？



親子で考える インターネットの正しい使い方

小学生保護者向け

インターネットの長時間利用の弊害、
インターネット上のトラブル、
保護者ができるスマートフォンの
「管理機能」について

インターネットを
正しく安全に使えるよう
になってほしいな。



iPhoneの方はこちら！



15分版



5分版

Androidの方はこちら！

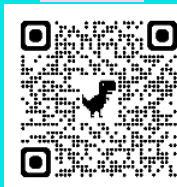

15分版



5分版

中高生保護者向け

インターネット上のトラブル
(権利の侵害、犯罪被害)について

SNSなどを使う時、
気をつけなくちゃ
いけないことを
一緒に確認しよう！



15分版



5分版



English subtitles

英語字幕版はこちら！
《小学生保護者向け》

E..S.

iPhoneの方はこちら！

15分版



5分版



Androidの方はこちら！

15分版



5分版



《中高生保護者向け》

J.H.S.

15分版



5分版



当該動画の複製、改変、転載はお控えください。

【お問合せ・ご感想など】

千葉県 環境生活部

TEL 043-223-2291

県民生活課

／ メール

子ども・若者育成支援室

seisyounen@mz.pref.chiba.lg.jp

令和 7 年度 新入生自転車通学許可の手続きについて

1. はじめに

本校の登下校については、原則的に徒歩通学ですが、遠距離などの理由により一部許可制を取っています。交通量の増加、近郊型の地域性や事故の多発などによる安全を考えて、次のような条件に適合する生徒のみになります。

2. 自転車通学の許可条件

(1) 許可対象となる生徒

高柳西小学校学区の全生徒で「自転車通学を希望する生徒」。

(2) 軽快車を通学自転車とします。

* スポーツタイプ・レジャータイプの自転車は認めていません。

① 大きさは、サドルにまたがって地面に両足がとどくもの。

② ハンドルの形が普通のもの。

* ドロップハンドルなどの変形ハンドルは認めていません。

③ ライトが点灯するもの。

④ 後部に反射鏡か反射板が付いているもの。

⑤ ベルがきちんと鳴るもの。

⑥ 防犯登録を行っていること。（推奨）

⑦ 施錠が出来るもの。

⑧ 自転車に名字が明記されていること。

⑨ 高柳中学校のステッカーを後部反射板の上部に貼ること。

⑩ 荷台とゴムひもの完備したもの。* 荷台にかごでも可。

(3) その他

① 交通法規及び高柳中学校の自転車通学のきまりを守る。

* 自転車は、道路交通法の軽車両に入ります。

② 任意保険に加入する。

→ 加入していない場合は、許可を出せなくまってしまうので注意してください。

* 千葉県では、「千葉県自転車の安全で適正な利用の促進に関する条例

（平成 29 年 4 月施行）」の改正により、令和 4 年 7 月 1 日から

自転車損害賠償保険等への加入が義務となりました。

3. 手続きについて（予定）

(1) 1月24日（金）＜新入生保護者説明会＞

- ・自転車通学の説明

↓

- ・希望者は、各家庭でヘルメット・自転車の用意をしてください。

↓

(2) 4月10日（木）＜入学式当日＞

- ・自転車通学許可申請届、誓約書の配布

（高西小学区の生徒が対象です。）

↓

(3) 4月11日（金）中学校までヘルメット持参，自転車を押して登校します。

- ・学校ステッカーの購入，交通安全教室，自転車点検

使用許可が出た生徒は，下校時から自転車通学を開始します。

4. その他

(1) 通学用ヘルメットは，各自制服販売店で購入してください。

製品の耐用年数は3年なので，おさがりは使用しないでなるべく新しいものを購入していただくようにお願いします。

販売価格 4,000円程度

(2) 自転車に付けるステッカーは安全教室実施のときに学校で購入してください。

(3) 最近，交通ルールや本校の自転車通学の規則を守らず，交通安全ボランティアの方から危険な運転を注意されることが多くなりました。

ルールを守れない生徒には，自転車通学の停止などの指導を行います。

(4) 片足スタンドより，両足スタンドにしてください。駐輪場で自転車がドミノ倒しになり，他の自転車を壊してしまうことがあります。

(5) 自転車を使用するにあたり，定期的（できれば週に一度）にブレーキやタイヤの空圧，ライトの点灯状況を確認し，整備するようにしてください。整備が行き届いていない場合は使用を認めていません。

柏市立高柳中学校長 様

自転車通学許可申請届

道路交通法及び、柏市立高柳中学校の自転車通学のルールを守り通学させますので、許可をお願いします。

生徒氏名	年 組 番 氏名
防犯登録番号	
住所	柏市 TEL
所要時間	約 分 (徒歩 分)
ステッカー番号	←新入生は担任が記入
※保険加入 わかる範囲で 結構です	保険会社 証券番号

＜通学路＞・自宅の位置に○印を付け、学校までの経路を朱線で書いて下さい。

・範囲にない場合は、余白におおよその場所を書いてください。

- (1) 「セレクション」以南は「南回り」、以北は「北回り」の通学路とします。
- (2) 家庭から太線部分までの最短経路を通学路としてください。



→裏面の誓約書も記入してください。

高柳中学校 自転車通学 誓約書

私は、自転車通学をするにあたり、次の事項を順守することを誓います。

1. 道路交通法等の法令や、交通マナーを守り、安全運転に努めます。
2. 自転車は決められた場所に駐輪をします。
3. その他、高柳中で定められた自転車規則を守ります。
4. 千葉県自転車の安全で適正な利用の促進に関する条例に基づき、自転車損害賠償保険等に参加をします。
(令和4年7月1日より保険加入が義務になりました)

上記に反した場合には、定められた規則により、自転車通学停止になることに異議はありません。
また、保護者もこれに同意いたします。

令和 年 月 日

生徒氏名

保護者氏名

印

高柳中 自転車規則

危険な乗り方をする違反者を0人にし、皆さんの安全を守るための規則です。

減点3を取った違反者は、1週間～無期限の自転車登校を禁止とし、違反者の担任の先生を通して保護者に連絡します。

- ①減点合計が3となった場合、1週間の自転車登校停止（点数はリセット）
- ②2回目の減点合計が3となった場合、1ヶ月の自転車登校停止（点数はリセット）
- ③3回目の減点合計が3となった場合、無期限の自転車登校停止（無期限の停止期間の中で、朝の安全活動参加を3ヶ月間一生懸命行い、安全主任と学年職員の許可が出れば点数をリセットし、自転車登校許可。許可が出なければ継続して安全活動を行う。）
- ④4回目以降は中学卒業まで自転車登校停止

行動	減点数
信号無視	3
ヘルメット無着用(あごひも)も含む	3
2人乗り（乗せていても乗っていても）	3
荷台のひも違反	2
一時停止違反 右側通行	2
変形・改造	2
並列運転	2
通学路違反	2
駐輪違反	1
登下校時の急な坂の上りや、緊急時以外に自転車を押して歩くこと	1
押して歩いている時にヘルメットを外す	1
その他、危険と判断されること（注意の無視）	1～3

- ・雨天時はレインコートを着用し、傘はささないようにしましょう。
- ・駐輪場から昇降口までは高翔館横を通りましょう。
- ・走行時は交通ルール通り、左側通行をし、横断歩道では降りて、押して渡りましょう。
- ・並列や危険走行の場合、注意を与え、悪質な場合は自転車通学許可を取り消す場合があります。

この規則は、自転車で登下校するすべての生徒の安全を守るためのものです。ご理解・ご協力をお願いします。

令和 7 年 1 月 24 日

新 1 学年保護者 様

柏市立高柳中学校
校長 植松 一裕

生徒諸会計の自動振り込み手続きについて

1. 生徒諸会計集金方法

各生徒諸会計（教材費、生徒会費等）の集金については、ゆうちょ銀行より口座引き落としにて集金をさせていただきます。集金額は 4 月末に通知いたします。

各月の引き落とし日は 5 日（休日等の場合は翌営業日）です。5 日に引き落としがされない場合は 15 日に再引き落としとなります。（初回引き落とし日は 5 月 12 日）

なお、7 月と 12 月の引き落とし予定日は、事務処理の都合上 10 日の 1 回のみとさせていただきます。

※原則、引き落としによる集金です。下記の期日までに口座登録をお願いします。

※引き落とし日の前日までに口座へ入金をお願いします。

2. 自動払込利用申込書の提出について

次ページの記入例をご参考の上、黒のボールペンで記入してください。

複写の 2 枚目がうまく反映されない場合がありますので、筆圧を強めに記入してください。この申込書は、小学校より継続して口座を利用される方も、新規の方も再度手続きをしていただくことになります（兄弟がいる場合も 1 人につき 1 枚提出）ので、よろしくお願いいたします。

自動払込利用申込書

提出先：ゆうちょ銀行（2 月 20 日まで）

※学校へ提出する書類はございませんのでご注意ください

3. 旅行積立金

2 年生時の林間学校・3 年生時の修学旅行の費用につきましては、学校では積立をいたしません。旅行会社へ直接支払いをお願いすることになりますので、ご家庭でご準備をお願いいたします。後日、旅行業者が決定してから説明会を行います。

1 年生時の校外学習の費用につきましては、後日連絡いたします。

ご不明なことがありましたら、中学校までお問い合わせください。

Tel 04-7191-4580 事務室

＜記入例＞※直接ゆうちょ銀行へ提出（2月20日まで）

通帳に記載してある住所・氏名と連絡先電話番号を記入してください。また、フリガナを忘れずに記入してください。

誤って記入してしまった場合は、二重線で訂正し、お届け印を押印してください。

通帳と同じ印鑑を押印してください。

通帳と同じ印鑑を押印してください。

諸会計集金のお知らせ(参考資料)

平素より本校の教育活動にご理解ご協力をいただきありがとうございます。
標記の件につきまして、下記の通り徴収させていただきますので、ご確認ください。

記

1, 集金総額・・・・・・・・・・ 72,892 円

2, 諸会費内訳

- (1) 生徒会費・・・・・・・・・・・・ 1,560 円
〔130円×12ヶ月〕
- (2) 給食費・・・・・・・・・・・・ 57,340 円
〔5,300円×10ヶ月(3月分は4,340円)〕
- (3) 教科教材費・・・・・・・・・・・・ 13,532 円

国語	よくわかる国語の学習1	620円	美術	ブックファイル	220円
国語	つますがすぐわかる新しい文法	390円	美術	陶芸費	1400円
国語	学習漢字ノートA	390円	美術	平面作品費	150円
社会	よくわかる社会の学習 歴史1	350円	美術	共通用具費	130円
社会	よくわかる社会の学習 地理1	420円	体育	新体カテスト	430円
数学	よくわかる数学の学習 1	590円	体育	技術・家庭科総合ノート家庭科分野	242円
数学	フラットファイルA4縦(ブルー)	36円	技術	マジカル本立て	500円
理科	理科の自主学習 1年	640円	技術	かんたん木工練習キット	300円
英語	JOYFUL WORK BOOK+リスニング	720円	家庭	技術・家庭科総合ノート家庭科分野	640円
英語	英語パーフェクト①(通年版)	430円	家庭	年組氏名PPフラットファイルタテ型	121円
英語	フラットファイルA4縦(ピンク)	36円	家庭	刺し子のポケットティッシュカバー	380円
音楽	PP製フラットファイルA4	127円	家庭	帆布のたて型トートポケット用布無し	1150円
音楽	コーラスフェスティバル	840円			

道徳	ポートフォリオB5	240円	総合	つなげるフォルダーB4	240円
中学生の生活手帳 忘れないぞう		450円	身分証明書写真代		450円
実力テスト		900円			

- (4) 日本スポーツ振興センター
災害共済掛金・・・・・・・・・・・・ 460 円

※校外学習につきましては、別途連絡させていただきます。

※美術(アクリルガッシュ絵具セット2,000円)、
音楽(アルトリコーダー2,000円)につきましては後日ご連絡いたしますので、ご承
知おきください。

なお、月々の集金計画につきましては、裏面をご覧ください。

令和6年度年間集金計画（参考資料）

こちらは、令和6年度集金計画になります。
年間集金計画についてご確認いただき、集金事務にご協力の程、よろしくお願いします。

R7～給食費は業者直接納入となる予定です。

記

1年生月別振替

項目	摘要	4月	5月	6月	7月	8月	9月	10月	11月	12月	1月	2月	3月	計
生徒会費	130円×12ヶ月			520	520		260	260						1,560円
給食費	305円×188回		10,600	5,300	5,300		5,300	5,300	5,300	5,300	5,300	9,640		57,340円
教科教材費	諸会計集金のお知らせを参照		4,000	5,000	4,532									13,532円
日本スポーツ振興費	諸会計集金のお知らせを参照		460											460円
引き落とし手数料			10	10	10		10	10	10	10	10	10		90円
旅行積立金	後日連絡	旅行者に直接納入となります。（林間学校代金）												
総計			15,070	10,830	10,362		5,570	5,570	5,310	5,310	5,310	9,650		72,982円

2年生月別振替

項目	摘要	4月	5月	6月	7月	8月	9月	10月	11月	12月	1月	2月	3月	計
生徒会費	130円×12ヶ月			520	520		260	260						1,560円
給食費	305円×188回		10,600	5,300	5,300		5,300	5,300	5,300	5,300	5,300	9,640		57,340円
教科教材費	諸会計集金のお知らせを参照		4,000	5,744										9,744円
日本スポーツ振興費	諸会計集金のお知らせを参照		460											460円
引き落とし手数料			10	10	10		10	10	10	10	10	10		90円
旅行積立金	後日連絡	旅行者に直接納入となります。（修学旅行代金）												
総計			15,070	11,574	5,830		5,570	5,570	5,310	5,310	5,310	9,650		69,194円

3年生月別振替

項目	摘要	4月	5月	6月	7月	8月	9月	10月	11月	12月	1月	2月	3月	計
生徒会費	130円×12ヶ月			520	520		260	260						1,560円
給食費	305円×188回		10,600	5,300	5,300		5,300	5,300	5,300	5,300	5,300	9,640		57,340円
教科教材費	諸会計集金のお知らせを参照		4,000	4,000	3,186									11,186円
日本スポーツ振興費	諸会計集金のお知らせを参照		460											460円
引き落とし手数料			10	10	10		10	10	10	10	10	10		90円
卒業対策費	後日連絡						9月から卒業対策費が追加されます。（卒業対策委員会の発足後）							
総計			15,070	9,830	9,016		5,570	5,570	5,310	5,310	5,310	9,650		70,636円

保護者のみなさまへ

学校給食について大切なお知らせです

【発行・連絡先】 柏市教育委員会 学校給食課

Tel04-7191-7376

■ 学校給食費の集金方法が変わります。

令和7年4月から、学校給食費は学校に代わり**柏市が集金**します。

■ 口座振替登録のお願い

学校給食費を納入するための口座の登録が必要です。

※教材費などの校納金は引き続き各学校で集金等します。



■ 口座振替登録の手続きについて

- ①手続きはWEBで行えます。(銀行に行く必要はありません)
- ②別添「学校給食費に関する手続きについて(お願い)」に記載している URL
又は二次元バーコードから【入力フォーム】へアクセスしてください。
- ③【入力フォーム】に「給食ID」や児童生徒などの情報を入力し、送信ボタンを押してください。
※「給食ID」は別添「学校給食費に関する手続きについて(お願い)」の右上に記載しています。
- ④【口座登録画面】に移りますので、口座情報を入力してください。
 - ・URL または二次元バーコードによる手続きができない場合は、紙による手続きをご案内しますので、学校までお申し出ください。
 - ・お子様お一人ごとに①～④の手続きが必要です。

■ 給食費に関するお知らせ

- ・給食費の集金回数が9回(7月～3月)になります。
- ・徴収額・納期限の詳細は5月上旬頃にお知らせします。
- ・給食情報の管理や学校給食費の集金は、「株式会社フューチャーイン」が行います。

手続き期限
令和7年2月28日(金)まで





Q. 校納金(教材費等)と同じ口座を登録してもよいですか？

A. 大丈夫です。

Q. 現在、小学校6年生です。令和7年4月に柏市立中学校に進学する場合、手続きは必要ですか？

A. 手続きが必要です。進級に伴う情報は、柏市教育委員会が更新します。

Q. 今までと同じ口座から振替を希望する場合、あらためて口座を登録する必要がありますか？

A. 集金者が学校長から柏市長に変わるため、あらためて口座を登録していただく必要があります。

Q. 振替手数料はかかりますか？

A. 振替手数料は柏市が負担します。保護者様のご負担はありません。

Q. 口座登録ができる金融機関はどこですか？

A. ゆうちょ銀行、千葉銀行をはじめ、全国のほとんどの金融機関が登録できます。

Q. アレルギー等で給食を食べていない場合も、手続きは必要ですか？

A. 学校給食に対する支援を行う場合に利用するため、手続きが必要です。

Q. 要保護、準要保護等の対象の場合、手続きは必要ですか？

A. 手続きが必要です。

Q. 口座振替ができなかった場合、どうなりますか？

A. 残高不足等により口座振替ができなかったときは、請求月の翌月にコンビニ払い用納付書を送付しますので、その納付書でお支払いただきます。

高柳中学校教育振興会

1. 組織図

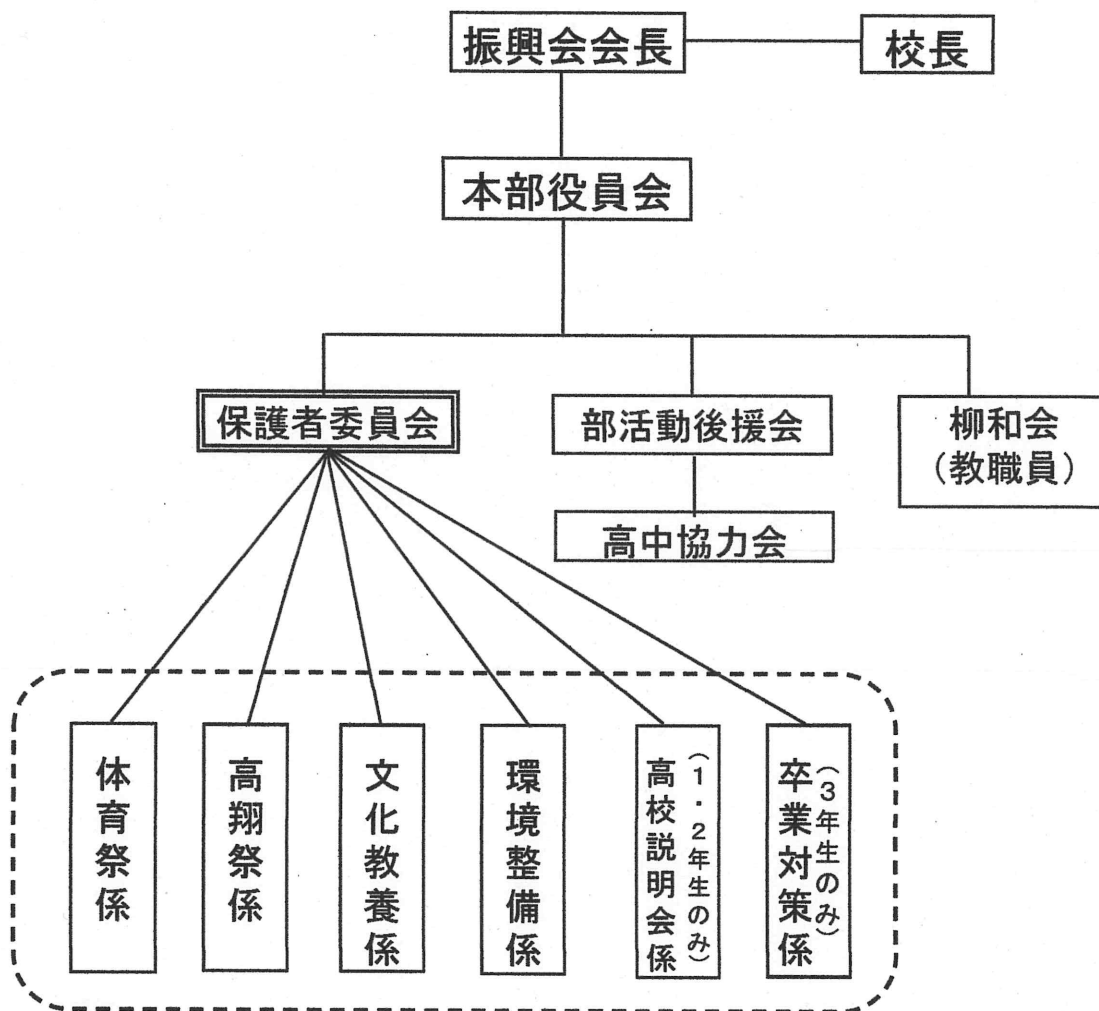

<組織編成の経過>

開校当初、地元の方々が中心となって「部活動後援会」を組織し、学校行事の支援、環境整備に尽力されました。以降、その「意」を引き継ぎ、「教育振興会」として組織化され、「柏市小中学校PTA連絡協議会」に加盟し、現在に至っています。

2. 会費

教育振興会会費として、一世帯年額3000円徴収します。（毎年5月中に集金）

3.保護者委員会について

会員の皆様には、必ず1年毎にひとつの係を担当し活動に協力して頂いています。

【 係の内容 】 過去の活動に基づいた内容です。
令和6年度は、行事の簡素化などにより、活動内容を変更して対応しました。
今後も、状況に応じ対応いたします。

1～5の係決定後、係ごとにアンケートを取り〇の仕事を一世代一つ以上担当して頂きます。

番号	係	令和6年度の活動内容	
1	体育祭係	○前日準備(万国旗の点検・設置など) ○当日手伝い(振興会での飲み物販売の手伝い) ○当日片付け(振興会のテント、机等の片付けなど)	
2	文化教養係	○PTAバレーボール選手・応援での大会参加 大会参加に向け、6月頃より週1の練習を行う・キャプテン会議等に参加 令和6年度は柏市大会で3位になり、東葛大会にも出場しました ○蔵書点検・・・令和6年度は12月10日(午後)、11日(午前・午後)、12日(午前・午後) 5月に係決定後、11月頃に点検予定日時から希望を取ります 蔵書の点検や整理を行います	
3	環境整備	○草取り・側溝掃除など (3年6月、2年9月、1年2月) ※お子さんの学年で参加が難しい場合、また当日都合が悪くなった場合は他日に参加可 ※雨天時は校内清掃(トイレ掃除など)	
4	卒業対策係 (3年生のみ)	○卒業対策(平日)に関わる手伝い クラスに慶弔等があった場合の取りまとめ	
5	クラス委員	○各係ごとに、主となって本部役員と一緒に活動していただきました	
	高翔祭係	○保護者の入れ替え誘導のお手伝い ※お手伝いを募集し、本部役員と一緒に誘導等を行う ※お子さんの発表は観覧していただき、席の確保も致します	<div style="border: 1px dashed black; padding: 5px; text-align: center;"> 令和6年度の 活動はありませんでした </div>
	高校説明会係 (1・2年生のみ)		

4. マチコミについて

教育振興会では、保護者との連絡に【マチコミ】という無料で利用可能な連絡網サービスを活用しています。マチコミは、2005年に開始されたサービスで国内では最大規模の学校向け連絡網サービスとして、全国約14,700施設・登録者258万人が利用しています。(2025年1月時点)

教育振興会では2020年からこの【マチコミ】を導入し、保護者・本部役員の負担減や、ペーパーレスによる紙消費の削減に努めています。通常の連絡以外にも教育振興会からの急な連絡の場合にも配信可能であり、直接保護者に連絡が届くというメリットもあります。

新入生保護者の皆様もマチコミ活用にご協力をお願いします。入学式で、登録方法などをご案内する予定です。



入学式について

(1) 日 時： 令和7年 4月10日(木)

・受付：13:00～13:30

＊13:30より教室にて新入生に入学式の説明を行いますので、
遅れないようにお願いします。

＊新クラスは、当日の朝、昇降口に掲示します。

・開式：14:00

＊閉式後、学級指導および記念写真撮影を行い、概ね16:00
の下校予定です。

(2) 服 装： 柏市立高柳中学校制服

(3) 持ち物： ① 入学通知書 ※受付で確認後に集めさせていただきます。

② リュック型のカバン ※詳しくは「学校生活のきまり」

③ 上履き(学校指定)

④ 筆記用具

※ 保護者の方も 上履き と 靴を入れる袋 をご持参ください。

(4) その他： ① 教科書・副読本などは、後日配付します。

② 学用品・参考書・運動用具などは、各教科で指定する場合がありますので、確認してから購入してください。

③ 入学式当日は、校庭の開放は行いません。徒歩等でご来校ください。

