

# 新入生・保護者説明会資料

令和6年 1月26日(金)

13:30~15:10

会場：柏市立高柳中学校体育館



**柏市立高柳中学校**

〒277-0942 柏市高南台1-1-1

TEL 04-7191-4580

URL <http://www.taka-j.kashiwa.ed.jp/>

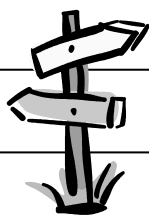

## 目次

- P. 1 校舎配置図
- P. 2 校章・校歌
- P. 3 学校経営方針
- P. 4 本校の概要  
教育活動  
    本校の特色  
    1年生の学習  
    生徒会活動（委員会・部活動）
- P. 7 主な行事
- P. 8 部活動について
- P. 10 学校生活のきまり
- P. 16 自転車通学許可手続き
- P. 20 諸会費の集金
- P. 24 入学式について
- P. 25 教育振興会について
- P. 27 インクルーシブ教育システム
- P. 29 令和6年度年間行事予定（暫定版）

記載されている内容は、  
令和5年度までのものです。



## ..... 新入生・保護者説明会次第 .....

時間	保護者	新入生
13:10～13:30	受付（体育館入口）	
13:30～13:45	<ul style="list-style-type: none"> <li>・日程説明</li> <li>・校長あいさつ</li> <li>・中学校生活について</li> </ul>	
13:45～13:55	体育館	高翔館へ移動
13:55～14:20	情報モラルの講義（外部講師）	情報モラルの講義（外部講師）
14:20～14:55	<b>【説明】</b> <ul style="list-style-type: none"> <li>・学校経営の方針</li> <li>・食物アレルギーについて</li> <li>・集金等について</li> <li>・教育振興会について</li> <li>・質疑応答</li> </ul>	<b>【説明】</b> <ul style="list-style-type: none"> <li>・生活について</li> <li>・学習について</li> <li>・部活動について</li> <li>・質疑応答</li> </ul>
14:50～15:00	体育館へ移動（誘導：生徒会）	
15:00～15:10	<ul style="list-style-type: none"> <li>・高柳西小学校の児童・保護者は、自転車通学についての説明</li> </ul>	
15:00～	<ul style="list-style-type: none"> <li>・高柳小学校の児童・保護者は、解散とし、希望者は部活動の自由見学。</li> <li>・高柳西小学校の児童・保護者は、自転車通学の説明ののちに解散とし、希望者は部活動の自由見学。</li> </ul>	

# 令和5年度 校舎配置図

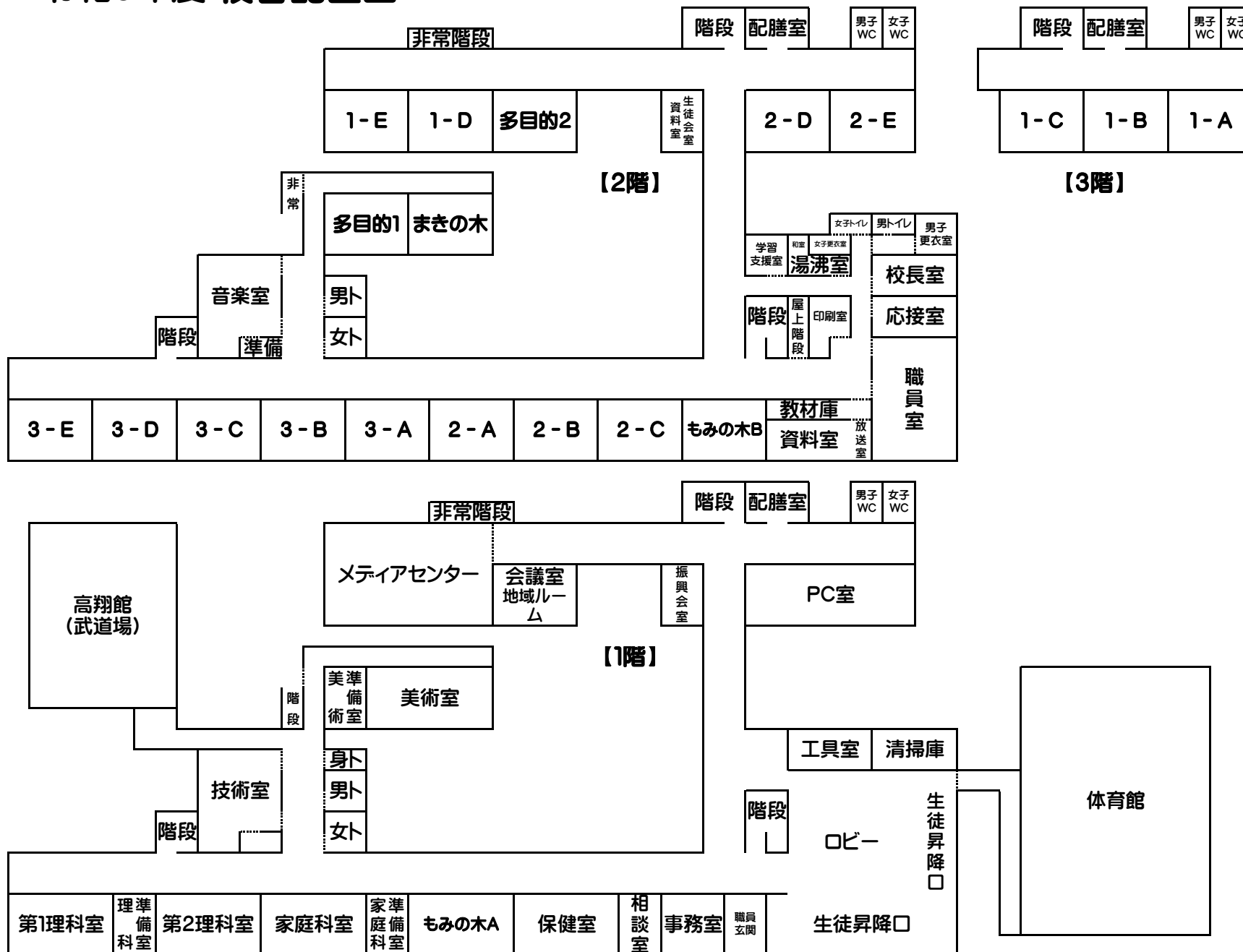

# 高柳中学校の校章



## — 校章のいわれ —

高柳中学校のシンボルである柳の木を図案化したもので、柳の木のようにしなやかで、しかも強くあれとの願いを込めています。また、柳の2本の枝ぶりは、心と体の調和をあらわしています。

## 校歌

<p>三、</p> <p>あ母誰緑日大 あ校もの毎 のがや仰 み伝瞳さい んな統にし の築湛え美 誇りてゆがら</p> <p>高柳中学校</p>	<p>二、</p> <p>あ誰誰緑絶遙 あがものえか いがすずに見 みに態な燃え んな友度おえ な情にさてる の誇り深示さ りめしながか</p> <p>高柳中学校</p>	<p>一、</p> <p>あ自誰緑歌い あ立ものいち をが明つよ みめ心るづう んざにさけの なして浮大並 の誇りかから木 り学べながさ希望 んでゆがら吹 ゆく</p> <p>高柳中学校</p>
--	---	---

宮中 雲子  
福田和禾子  
作詞  
作曲

# 令和5年度 柏市立高柳中学校 学校経営グランドデザイン



**校訓 「自立」**

- ・「高柳」に誇りを持つ、自立した人間の育成(人としての自立)
- ・「高柳」にとって大切な場所であり続けること(学校としての自立)

**教育目標 「自主・友愛・勤勉」**

**目指す生徒像**

- めざす教師像**
- 1 生徒一人一人の声にじっくり耳を傾ける教師
  - 2 教材研究と指導方法の工夫改善に努める教師
  - 3 師弟同行、率先垂範の精神を重んじ、生徒から素直に学べる教師
  - 4 生徒・保護者・地域から信頼される教師

- めざす学校像**
- 1 確かな学力がつく学校
  - 2 あいさつと歌声が響く学校
  - 3 認め合い、助け合い、協力する学校
  - 4 安全で清潔な学校
  - 5 信頼される学校

**自主**；自ら進んで、自分の考えで行動する生徒  
 Concept (見通す力) Challenge (挑戦する力)

**友愛**；仲間と助け合い、協力し合える生徒  
 Communication (関わり合う力)

**勤勉**；目標を持って、前向きに取り組める生徒  
 Control (自律する力)

**「学び」プラン**

○重点

- ・成就感・充実感のある楽しく・わかる授業の工夫  
 ～学習の個別最適化のためのタブレット活用実践 (GIGAスクール)～

- 1 学習ルールの定着
- 2 基礎基本の定着
- 3 学ぶ意欲の向上

**「心」プラン**

○重点

- ・感謝と感動のある生活  
 ～認め合う仲間・けじめのある生活を通して～

- 1 サポートを必要とする生徒への指導の充実
- 2 いじめの根絶
- 3 地域に愛される学校

**「体」プラン**

○重点

- ・基本的な生活習慣の確立と健康安全な生活  
 ～生徒による生徒のための自治的活動を通して～

- 1 高中の生活三本柱「挨拶・歌声・清掃」の徹底
- 2 健康安全な生活の向上
- 3 リーダー育成及び自治活動の充実

**【地域連携】**

- 学校運営協議会(コミュニティースクール)の運営
- TCN高柳地域ネットワーク隊との連携
- 学校運営協議会との連携
- 小学校・中学校・高等学校・特別支援学校との連携
- 学校支援ボランティアの活用推進
- 防災体制の構築

**【安全安心な学校】**

- 学校施設環境の整備
- 事件・事故への迅速な対応
- 災害発生時の危機管理体制の整備
- 感染症や食物アレルギーへの予防対策
- 登校から下校まで笑顔あふれる学校

**【学校経営スローガン】**

「あたたかな心を育み 認め合い・助け合う 高柳中」  
 ～あたたかやなぎの実践～

**【教職員合言葉】**

「率先垂範・協働・主体変容」+報連相・報報の徹底

## 本校の概要

昭和56年度、風早中学校分離及び松戸市立六実中学校委託生徒、更に高柳小学校、高柳西小学校両校の卒業生等の構成によって沼南町立高柳中学校が開校されました。平成17年3月27日より柏市との合併により柏市立高柳中学校となりました。

学区は、柏市の南西部に位置し、南北2.3km、東西3kmに及んでおり、南西部は松戸市、南部は鎌ヶ谷市に隣接しています。学区内では住宅都市整備公団等による住宅建設が継続的に行われており、将来にわたって生徒数の漸増が見込まれる地域であります。また、交通量の多い県道船橋我孫子線や松戸六実線があり、原則的には徒歩通学を実施していますが、高柳西小学校区より通学する生徒には、希望者の申請により自転車通学を認めています。

(1) 所在地 柏市高南台1-1-1

(2) 生徒数 令和6年1月1日現在

	学級数	男子	女子	計
1年	5	96	80	183
2年	5	107	76	180
3年	5	96	83	173
もみまき	もみ2 まき1	17	3	20
合計	18	316	242	553

新1年生(予定)

\*\*\* 5学級 \*\*\*

○男子..... 67名

○女子..... 87名

\*\*\*特別支援学級\*\*\*

○男子2名 ○女子2名 ○合計4名

○合計..... 158名

(3) 職員数(令和5年度) 53人

## 教育活動

(1) 本校の特色

### 感動を体感する学校行事

- 1年生の校外学習(令和5年度は東京・上野方面)  
班単位での活動を通して、互いに協力し助け合うことを学びます。  
また、事前学習で学習したことをもとに校外に出て実践的に活動し、より考えを深めます。
- 2年生の職業人講話  
働く人の生の声を聞き、働くことの意義や喜びを知り、今後の進路選択に生かします。
- 2年生の林間学校(令和5年度は福島・磐梯、会津方面)  
人間の手があまり入っていない大自然の中で、自然とのふれあいや仲間とのふれあいを通じた豊かな体験から多くのことを学びます。  
震災学習を通して、被災者の想いや復興の歴史を学び、これからの防災学習へつなげます。
- 3年生の修学旅行  
グループあるいは学級ごとにコースを決定し、京都、奈良の歴史や伝統文化を学びます。



- ・生徒の思いを大切にした生徒会行事、生徒の自主性と豊かな発想を生かした生徒中心の行事を行います。

### **確かな学力をはぐくむ学習環境**

- ・総合的な学習の時間  
将来の職業や生き方について学習します。  
学習において、体験活動を中心にし、人生を豊かに生きる資質を育みます。地域の方にも講師として協力をいただき、学習と生活の関連付けを図ります。
- ・ALTとのコミュニケーション  
ALTが来校し、英語の授業はもちろん、休み時間や放課後はロビーや廊下を中心に英語でのコミュニケーションを積極的に行っています。
- ・ICTと図書館（メディアセンター）利用  
朝、昼休み、帰りの会后と図書館を学習の場として毎日使用出来るように開館しています。コンピュータ室も充実しており、調べ学習を授業に取り入れるなど、各教科で使用しています。ICTを活用した授業やタブレットを活用した学習を行っています。
- ・課外学習  
長期休業中と定期試験1週間前に、自由参加で学年で学習会を行う場合があります。

### **温かくゆとりある校内生活**

- ・伝統のあいさつ  
気持ちを込めた『お願いします』『ありがとうございました』のあいさつは、社会性や人間関係を培います。
- ・朝の読書  
10分間集中して読みます。すべての学びの基本となる読解力を身につけるとともに、より豊かな人間形成の一助となります。また、落ち着いた気持ちで一日の生活を送るきっかけにもなります。
- ・ノーチャイム  
時間を意識して行動する気持ちを養い、主体的に生活する態度を育みます。

### **地域とともにある学校**

- ・教育振興会  
学校行事には保護者だけでなく、OB、OGの方も参加されています。



体育祭準備



TCNのワッペン



高翔祭



講演会

- ・TCN（高柳地域ネットワーク隊）  
地域の関係団体のネットワーク組織です。銀杏をデザインしたワッペンをつけた多くの方が登録しています。子どもの安全確保、地域の情報交換、教育活動支援等を中心に行っています。
- ・協力会  
学校行事への協力や奉仕活動等に参加。随時募集をしています。
- ・図書ボランティア（令和3年度は未実施）  
保護者に協力して頂き、朝と帰りの会后にメディアセンターを開館しています。  
いつでも使える学習センター・情報センターを目指しています。（年度初めに募集します。）
- ・多世代交流型コミュニティ実行委員会  
高柳祭り、コミュニティカフェを運営しており、学校行事(職業人講話)にも協力してくれます。

(2) 1年生の学習・・・次の9教科と道徳・特別活動・総合的な学習を学びます。

＜1年生で学習する教科名と年間時数＞

国語	社会	数学	理科	音楽	美術	保体	技家	英語	道徳	特活	総合	総数
140	105	140	105	45	45	105	70	140	35	35	50	1015

＜時程表＞ **令和4年度**

時 程		月	火	水	木	金
8:15	登校完了	*荷物を片付け、校内服で着席				
8:15～8:25	健康観察					
8:15～8:25	Tタイム(読書等)					
8:25～8:30	朝の会					
8:40～9:30	1校時					
9:40～10:30	2校時					
10:40～11:30	3校時					
11:40～12:30	4校時					
12:30～13:25	給食					
13:30～14:20	5校時					
14:30～15:20	6校時					
(14:25～14:35) 15:25～15:35	清掃					
(14:40～14:55) 15:40～15:55	帰りの会					

(3) 生徒会活動

①委員会

学級の班に直結した委員会・・・生活 ・学習 ・安全 ・給食 ・環境 ・歌声  
特別委員会・・・中央 ・保健 ・放送 ・図書

②部活動

**部活動の基本的な考え方**

- ・部活動は、鍛錬や創造の場と位置づけて、日常活動において集団・個々に目的を持たせ、合理的に活動させることにより、心身の健全な育成を図ります。
- ・部活動は、生徒の自由意志による参加を前提として運営され、文化的価値や専門的な技能を獲得したいという自発的な意志を持った個人の集合体です。
- ・部活動を生徒会の活動組織の中に位置付け、生徒集団の自治能力を育てながら人格形成をめざします。
- ・部活動は、基本的な生活習慣（あいさつ・礼儀・仲間との協力性など）を身につける場所です。

**部活動の目的**

- ・自己の趣味・特技を鍛錬していきながら、日常生活の意欲化を図ります。
- ・主体的な運動や文化の集団をつくり、個々の生徒の高い運動能力や優れた創造性を育てていきます。
- ・異年齢集団（1・2・3年生）で活動し、上級生を民主的なリーダーとしながら、部員相互の人間関係を大切にして、人格形成を図りながら、進んで活動する意欲を育てていきます。



### 活動時間について

- 朝の練習・・・7：05～8：00
- 放課後の練習・・・帰りの会終了から最終下校時刻の15分前までの活動です。  
※最終下校時刻は、日没を考慮して決定していますので、季節などにより異なります。
- 休日の活動・・・土・日曜日、祝日、春・夏・冬休み等の部活動については、部ごとに異なります。実施については各顧問より連絡があります。  
※令和5年9月より、休日は地域クラブでの活動へ移行されています。
- 特別な練習・・・大会2週間前の中で実施

### 開設している部活動（令和5年度）

#### ◎運動系部活動

駅伝部	陸上競技部	サッカー部
野球部	ソフトテニス部（女子）	バドミントン部
バレーボール部	バスケットボール部	卓球部

#### ◎文化系部活動

吹奏楽部	美術部
------	-----

### 主な行事（令和5年度はこのようなことを実施しました）

1学期	2学期	3学期
始業式 入学式 避難訓練 新入生歓迎会 1年生仮入部 3年生全国学力学習状況調査 授業参観・保護者会・振興会総会 保護者面談 部活動正式入部 教育相談 生徒総会 授業参観 部活動保護者会 1年生校外学習 2年生林間学校 3年生修学旅行 期末試験 進路保護者会 全校集会 部活動壮行会 保護者会 柏市総合体育大会 終業式	始業式 避難訓練 体育祭 生徒会役員選挙 教育相談 中間試験 進路保護者会 東葛駅伝大会壮行会 東葛駅伝大会 高翔祭 2年職場人講話 期末試験 柏市学力状況調査 授業参観 全校集会 保護者会 終業式	始業式 避難訓練 自由参観 新入生・保護者説明会 学年末試験 全校集会 3年生を送る会 卒業式 保護者会 修了式 辞校式

# 部活動について

## 1. 中学校での部活動とは

部活動の加入は希望制です。

### ◇部活動の目的◇

- ①学級・学年などの枠を越えて、勝利や賞のためだけでなく、部員同士で良い人間関係を築き、挨拶や礼儀などの基本的な生活習慣を身に付ける。
- ②目標を設定し、その達成のための方法を考え、日々の練習に一生懸命に取り組み、『心・技・体』を鍛え、部員同士が切磋琢磨し高めあう。
- ③自分の趣味や特技を活かし、さらなる向上を目指す。

## 2. 高柳中学校部活動の紹介

部活動名	部活動名
駅伝部 (男・女)	男子バレーボール部
陸上部 (男・女)	女子バレーボール部
野球部 (男・女)	男子卓球部
サッカー部 (男・女)	女子卓球部
女子ソフトテニス部	バドミントン部
男子バスケットボール部	吹奏楽部 (男・女)
女子バスケットボール部	美術部 (男・女)



### 3. 活動時間について

#### ① 朝練習 7:05~7:50

- 朝は7:00以降に登校し、各部活動で準備をする。各部活動で決められた時間に活動を始め、7:45には活動を終了して片づけを行う。7:50には終了する。
- 活動が終了したら顧問の先生のもとで解散の挨拶をし、自分の学級へ移動する。
- 8:15には校内服に着替え、荷物の整理をしてロッカーにしまい、着席する。  
(部活動に参加していても、この時間に着席していないと遅刻になります!)

#### ② 放課後の練習 帰りの会終了後から、完全下校15分前まで

- 完全下校時刻には、校門の外に出られるようにしましょう。

#### ③ 休日の練習

- 通常の練習の他に、大会や練習試合などが開催されることがあります。集合時間や活動場所などは部活動により異なるので、必ず確認してください。
- 令和5年9月から休日の練習に関しては、地域クラブ活動(KSCA)に移行しています。地域クラブ活動の詳細につきましては、入学後にお知らせいたします。

#### ④ 活動の延長

- 大会2週間前から延長活動を行う部活動があります。延長できる時間は、完全下校時刻から1時間で、最長18:00までです。活動の延長を行うには、保護者の方の承諾が必要となっています。各部活動で案内が配られますので、承諾する場合は期限までに提出してください。



## 学校生活について

柏市立高柳中学校 生徒指導部

4月に高柳中学校へ入学される6年生のみなさんを心よりお待ちしております。中学校生活を楽しく・有意義なものにしていくために決まりを守り、お互いに高め合いながら中学校生活を充実させましょう。

なお、令和4年4月より、校内服（ジャージおよび体操服）が新しくなりました。

また、令和6年4月より、学校指定カバン（通称；3Way バッグ）が廃止となります。

### 【中学校生活について】

中学校での集団生活は社会の縮図とも言えます。社会では「法律」などを守ることにより、安心して生活できる場所となります。同様に、学校では「学校生活の約束」などを守ることにより、安心した学校生活ができます。

本校では令和5年12月に「学校生活の約束」について大幅な改定を行いました。改定にあたり、生徒自身がTPOに合った判断や実践ができるよう、これまで「～禁止」が多かった内容を「～しましょう」と促す形を多く取り入れています。

### 【心にとどめてほしいこと】

①学校は勉強をする場所。それができない環境になっては絶対にダメです。

②学校は「オシャレ」をする場所ではありません。

～「オシャレ」とは自分の好きなファッションを自由に選ぶことです～

～「身だしなみ」とは他人の目にどのようにうつるか意識することです～

③学校は「身だしなみ」や「礼儀」や「挨拶」、そして社会のルールを学ぶ場所です。

④上の①～③を意識して、これからの学校生活を送りましょう。

※禁止事項に関しては、色をつけて書いてあります。意識しましょう。

## 1・服装、頭髪について

### (1)制服について

冬季	ズボンタイプ	スカートタイプ	その他
上	学生服	ブレザー	
	左襟に校章	左胸に校章	
下	学生ズボン	ジャンパースカート	
ベルト	黒の普通の幅	規定の布ベルト	
中	校内服もしくは 白のYシャツ	ブラウス ネクタイ	ズボンタイプの場合 :ポタンダウンのシャツは禁止 :式典等*1は必ずYシャツを着用
靴下	運動に適した靴下		※式典等は、くるぶしは禁止。
靴	運動に適した靴(雨天時は長靴も可)		

1、\*1 式典等（始業式・入学式・高翔祭・終業式・卒業式予行・卒業式）

夏季	ズボンタイプ	スカートタイプ	その他
上	白のYシャツ	ジャンパースカート	スカートタイプは、左胸に校章
下	学生ズボン		
ベルト	黒の普通の幅	規定の布ベルト	
中		ブラウス	スカートタイプ:ネクタイは着用しなくても良い
靴下	運動に適した靴下や靴		※式典等は、くるぶしは禁止。
靴	雨天時は長靴も可		

### 【制服の着方】

#### ズボンタイプ

- ・Yシャツ（校内服）はズボンにしまいましょう。
- ・第1ボタンやホックはしめましょう。
- ・ジャージが裾から見えないようにしましょう。

#### スカートタイプ

- ・第1ボタンをしめ、ネクタイをゆるめないようにしましょう。
- ・スカートの丈はひざ下になるように調節しましょう。

## (2) 校内服【学校内での生活の服装】

体操服	左胸に名札	ジャージ上	左胸に名札
ハーフパンツ	左腿に名前（刺繍）	ジャージ下	内タグ
上履き	かかとに記名		



名札の書き方

I - A
高柳 一郎

- ・学年は、「Ⅰ」、「Ⅱ」、「Ⅲ」を使用（進級時はなるべく付け替えましょう）
- ・下段にフルネームで書きましょう。

### 【上履きの履き方について】

- ・上履きのかかとをつぶさず、きちんと履きましょう。

## (3) 防寒着

- ・スクールセーター（制服やジャージの下に着るもの。）
- ・トレーナー（制服やジャージの下に着るもの。フード付きはやめましょう。）
- ・マフラー、手袋、ネックウォーマー（校舎内では取りましょう。）
- ・タイツ ・コート（コートは校舎内では脱ぎましょう。）

## (4) 装飾品 について

- ・原則として安全に考慮して装飾品はしないようにしましょう。

### (5) 体育の授業や部活動時の服装

- ・体育の授業では、担当の先生の指示に従った服装や身だしなみにしましょう。
- ・部活動では、その競技に合った服装にしましょう。(顧問やコーチの指示に従いましょう)

### (6) 頭髪について

- ① 学習や運動に適した、中学生らしい清潔感のある髪型にしましょう。
- ② 髪を脱色したり、染めたりしないようにしましょう。
- ③ 学校生活の安全上のため、髪が肩にかかったらゴム等で結んだり、とめたりしましょう。

## 2・持ち物について

### (1) カバン (目印となるものをつけても構いません)

- |        |                              |
|--------|------------------------------|
| メインバッグ | リュック型のカバン (登下校の際は持ってきてきましょう) |
| サブバッグ  | スクールバッグ等                     |
- ※リュックに荷物が入りきらない場合に使用  
※ただし、ロッカーに収まるサイズのもの

### (2) 持ち物

#### ①学習に不要な物は、持ってこないようにしましょう。

(例：携帯電話、スマートフォン、ゲーム機器、タブレット端末、お菓子、漫画や雑誌など)

※不要物を発見した場合は、担任が保管し、保護者へ返却します。

#### ②貴重品や金銭は持ってこないようにしましょう。

(集金等で金銭を持ってきた場合は、朝のうちに直接担任の先生へ預けましょう)

#### ③持ち物には必ず記名をしましょう。

#### ④水筒などを持ってくるのも良いです。(水・お湯・お茶類・スポーツドリンク)

※ペットボトルも可ですが、学校では捨てずに必ず持ち帰りましょう。

#### ⑤リップクリームや制汗剤は無香料のものにしましょう。

## 3・登下校の決まり

### (1) 登校時刻

部活朝練登校	7:00~
昇降口開放	7:05
朝練習終了	8:00
一般登校時刻	7:50~8:15

8:15の始業のチャイムが鳴り終わるまでに  
校内服に着替え、ロッカーに荷物をしまい着席完了  
(できていなければ、登校していても遅刻です)

### (2) 下校時刻

一般下校時刻 帰りの会終了15分後です。

完全下校時刻 日没時間を考慮し、すべての活動を終了し下校する時刻です。

月	1~14日	15日~月末	月	1~14日	15日~月末	月	1~14日	15日~月末
4月	17:00	17:00	8月	17:00	17:00	12月	16:30	16:30
5月	17:00	17:00	9月	17:00	17:00	1月	16:30	16:45
6月	17:00	17:00	10月	17:00	17:00	2月	17:00	17:00
7月	17:00	17:00	11月	16:45	16:30	3月	17:00	17:00



(3) 登下校に関して

- 指定された正規の通学路で寄り道をせず登下校しましょう
- 登校後は許可なく校外へ出るのは禁止です。
- 交通ルールやマナーを守り、地域に迷惑をかけず、安全に登下校しましょう。
- 欠席・遅刻等は必ず学校へ連絡しましょう。  
※学校への連絡は 7:30～8:00 の間にご連絡ください。また、LINE を利用した「つながる連絡」をご利用いただくことも可能です。

(4) 自転車通学者について

- 雨天時はレインコートを着用し、傘はささないようにしましょう。
- 駐輪場から昇降口までは高翔館横を通り、雨天時や水たまりがひどい時は駐車場側より回ってきてもよいです。
- 走行時は交通ルール通り、左側通行をし、横断歩道では降りて、押して渡りましょう。
- 並列や危険走行の場合、注意を与え、悪質な場合は自転車通学許可を取り消す場合があります。

#### 4・その他

- 【近隣の制服や体操服の取扱店】 \*校章、名札も

たむら	松戸市金ヶ作	047-385-2763	平和堂	柏市柏	04-7167-2220
いながき	松戸市五香	047-387-5651	東京堂	柏市中央	04-7167-2723
タカモリ	松戸市六実	047-387-6801	寺島商店	柏市柏	04-7163-8133

以上の約束は、「落ち着いた学校生活を過ごし、学習や活動の成果を高めるため」の約束です。  
ここに書いてあること以外にも「当たり前ことは当たり前」に行い、中学生としてよりよい学校生活を過ごせるようにしていきましょう。

## 5・よくあるご質問

### ① 校内服（体操服・ジャージ）について

令和4年4月より、校内で着用するジャージと体操服が新しくなりました。3年間（令和6年度）を目安に移行期間となっておりますので、旧式を着用されてもかまいません。

### ② 通学カバンについて

令和6年度4月より、学校指定の通学カバン（通称；3Wayバッグ）が製造中止に伴い、指定カバンを廃止します。歩行中に両手が空くよう、リュック型のもをご準備いただきますようお願いいたします。参考までにこれまで使用していた3Wayバッグの大きさは図1の通りとなっております。また、ロッカーサイズは図2の通りとなっており、ロッカーの中に収納できる大きさのものをご準備ください。



図1 3Wayバッグの大きさ



図2 ロッカーのサイズ

### ③ サブバックについて

入学式や各行事などの日でも、配布物等がありますので通学カバン（リュック）を持って来るようお願いします。また、通常時の登下校ではリュックを基本とし、荷物が入り切らない場合はサブバックを使用してください。現在、サブバックを使用している生徒のほとんどがスクールバック型のものを使用しています。

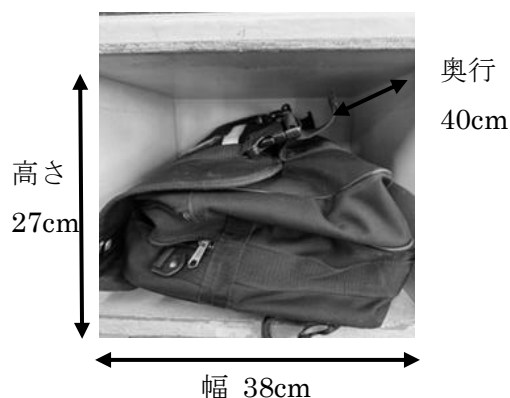

図4 サブバックの例

### ④ 上履きについて

学年によって、上履きのラインの色が違います。新入生は緑色のラインになりますので、ご注意ください。また、例年記名がなく、取り間違えが起こるケースがありますので、必ず記名をお願いします（外履きも同様）。

⑤ 校章について

※学生服（ズボンタイプ）とブレザー（スカートタイプ）で校章の装着方法が違います

学生服：左襟に穴をあけて、ねじ式のもの装着

ブレザー：左胸にピンで装着



図3 校章（左；ねじ式、右；ピン式）

⑥ 入学式の服装について

※入学式当日は制服の着脱がありませんので、校内服の準備はいいりません。

ズボンタイプ：学生服の中は、白の Y シャツの着用をお願いします。

⑦ 通常の登校時の服装について

登校後、校内服に着替えて学校生活を過ごします。そのため、制服の下に体操服、ハーフパンツを着用して登校してください。

⑧ 持ち物について

※すべてに記名をお願いします。

教科書などの学習道具を各自の責任および判断の下、学校へ置いて帰ってよい（机の中にしまつて）こととしています。その際、家庭学習・自主学习、宿題等に支障がないようにするよう伝えていきます。

生活や服装・持ち物等で何かご不明な点やご質問がございましたら、生徒指導主任までお問い合わせください。

問 い 合 わ せ 先  
柏 市 立 高 柳 中 学 校  
生 徒 指 導 主 任  
桑 原 直 弘

## 令和6年度

### 新入生自転車通学許可の手続きについて

#### 1. はじめに

本校の登下校については、原則的に徒歩通学ですが、遠距離などの理由により一部許可制を取っています。交通量の増加、近郊型の地域性や事故の多発などによる安全を考えて、次のような条件に適合する生徒のみになります。

#### 2. 自転車通学の許可条件

##### (1) 許可対象となる生徒

高柳西小学校学区の全生徒で「自転車通学を希望する生徒」。

##### (2) 軽快車を通学自転車とします。

\*スポーツタイプ・レジャータイプの自転車は認めていません。

- ① 大きさは、サドルにまたがって地面に両足がとどくもの。
- ② ハンドルの形が普通のもの。  
\*ドロップハンドルなどの変形ハンドルは認めていません。
- ③ ライトが点灯するもの。
- ④ 後部に反射鏡か反射板が付いているもの。
- ⑤ ベルがきちんと鳴るもの。
- ⑥ 防犯登録を行っていること。（推奨）
- ⑦ 施錠が出来るもの。
- ⑧ 自転車に名字が明記されていること。
- ⑨ 高柳中学校のステッカーを後部反射板の上部に貼ること。
- ⑩ 荷台とゴムひもの完備したもの。\*荷台にかごでも可。

##### (3) その他

①交通法規及び高柳中学校の自転車通学のきまりを守る。

\*自転車は、道路交通法の軽車両に入ります。

②任意保険に加入する。

→加入していない場合は、許可を出せなくなります。注意してください。

\*千葉県では、「千葉県自転車の安全で適正な利用の促進に関する条例（平成29年4月施行）」の改正により、令和4年7月1日から自転車損害賠償保険等への加入が義務となりました。

### 3. 手続きについて（予定）

#### (1) 1月26日（金）＜新入生保護者説明会＞

- ・自転車通学の説明

↓

- ・希望者は、各家庭でヘルメット・自転車の用意をしてください。

↓

#### (2) 4月10日（水）＜入学式当日＞

- ・自転車通学許可申請届、誓約書の配布

↓（高西小学区の生徒が対象です。）

#### (3) 4月11日（木）＜中学校までヘルメット持参、自転車を押して登校します。＞

- ・学校ステッカーの購入、交通安全教室、自転車点検

使用許可が出た生徒は、下校時から自転車通学を開始します。

### 4. その他

#### (1) 通学用ヘルメットは、各自制服販売店で購入してください。

製品の耐用年数は3年なので、おさがりは使用しないでなるべく新しいものを購入していただくようにお願いします。

販売価格 4,000円程度

#### (2) 自転車に付けるステッカーは安全教室実施のときに学校で購入してください。

#### (3) 最近、交通ルールや本校の自転車通学の規則を守らず、交通安全ボランティアの方から危険な運転を注意されることが多くなりました。

ルールを守れない生徒には、自転車通学の停止などの指導を行います。

#### (4) 片足スタンドより、両足スタンドにしてください。駐輪場で自転車がドミノ倒しになり、他の自転車を壊してしまうことがあります。

#### (5) 自転車を使用するにあたり、定期的（できれば週に一度）にブレーキやタイヤの空気圧、ライトの点灯状況を確認し、整備するようにしてください。整備が行き届いていない場合は使用を認めていません。

令和6年1月26日

新1学年保護者様

柏市立高柳中学校  
校長 長谷川 正一

## 生徒諸会計の自動振り込み手続きについて

### 1. 生徒諸会計集金方法

各生徒諸会計（給食費、教材費、生徒会費等）の集金については、ゆうちょ銀行より5、6、7、9、10、11、12、1、2月の9回に分けて口座引き落としにて集金をさせていただきます。集金額は4月末に通知いたします。

各月の引き落とし日は5日（休日等の場合は翌営業日）です。5日に引き落としがされない場合は15日に再引き落としとなります。（初回引き落とし日は5月10日）

なお、7月と12月の再引き落とし予定日は、事務処理の都合上10日の1回のみとさせていただきます。

**※原則、引き落としによる集金です。下記の期日までに口座登録をお願いします。**

**※引き落とし日の前日までに口座へ入金をお願いします。**

### 2. 自動払込利用申込書の提出について

次ページの記入例をご参考の上、黒のボールペンで記入してください。

複写の2枚目がうまく反映されない場合がありますので、筆圧を強めに記入してください。この申込書は、小学校より継続して口座を利用される方も、新規の方も再度手続きをしていただくこととなります（兄弟がいる場合も1人につき1枚提出）ので、よろしく願いいたします。

## 自動払込利用申込書

**提出先：ゆうちょ銀行（2月20日まで）**

**※学校へ提出する書類はございませんのでご注意ください**

### 3. 旅行積立金

2年生時の林間学校・3年生時の修学旅行の費用につきましては、学校では積立をいたしません。旅行会社へ直接支払いをお願いすることになりますので、ご家庭でご準備をお願いいたします。後日、旅行業者が決定してから説明会を行います。

1年生時の校外学習の費用につきましては、後日連絡いたします。

ご不明なことがありましたら、中学校までお問い合わせください。

Tel 04-7191-4580 事務室





## 令和5年度 諸会計集金 (参考資料)

こちらは、令和5年度の諸会計集金のお知らせになります。

教材や集金額については毎年変更となりますので、参考程度にご覧ください。

1, 集金総額・・・・・・・・・・ 74,092 円

2, 諸会費内訳

- (1) 生徒会費・・・・・・・・・・・・ 1,560 円  
 [130円×12ヶ月]
- (2) 給食費・・・・・・・・・・・・ 57,340 円  
 [5,300円×10ヶ月(3月分は4,340円)]
- (3) 教科教材費・・・・・・・・・・・・ 14,732 円

国語	国語便覧	690円	音楽	コーラスフェスティバル	840円
国語	学習漢字ノート (小テスト付き)	490円	美術	3原色カラーセット	250円
国語	すらすら基本文法	410円	美術	A4ケント紙2枚分	70円
国語	書初め用紙	220円	美術	消しゴムハンコセット	400円
国語	フラットファイルA4オレンジ	35円	美術	お面セット	610円
社会	よくわかる社会 地理1	480円	美術	ゴールドスクラッチセット	360円
社会	よくわかる社会 歴史1	410円	美術	マーブリングセット	100円
数学	よくわかる数学の学習1	590円	体育	新しい保健体育 学習ノート	430円
数学	サマースクール 数学1	340円	体育	新体力テスト	242円
数学	フラットファイルA4ブルー	34円	体育	板目紙	40円
理科	理科の自主学習 1年	640円	技術科	マジカル本立て	600円
英語	英語ワイドノートA 1年 前期	270円	技術科	かんたん木工練習キット	400円
英語	めきめきEnglish 1	610円	家庭科	技術家庭総合ノート	640円
英語	Wプリント英語 1年	580円	家庭科	かんたんちびトート	1,075円
英語	フラットファイルA4ピンク	34円	家庭科	刺し子のポケットティッシュカバー	385円
音楽	PP製フラットファイル	127円			

道徳	ポートフォリオB5	240円	つなげるフォルダーB4	240円
	忘れないぞう (3期分)	450円	実力テスト	950円
	身分証明書写真代	450円		

- (4) 日本スポーツ振興センター  
 災害共済掛金・・・・・・・・・・・・ 460 円

※ 技術(本立て・木工セット900円)、美術(アクリルガッシュ絵具セット1,900円)、音楽(アルトリコーダー2,000円)につきましては別途、現金と引き換えに販売いたします。詳細は後日ご連絡いたしますので、ご承知おきください。

※ 校外学習につきましては、別途連絡させていただきます。

## 令和5年度 年間集金計画 (参考資料)

こちらは、令和5年度の集金計画になります。

年間集金額についてご確認いただき、集金事務にご協力の程、よろしく申し上げます。

## 記

## 1年生月別振替

項目	摘要	4月	5月	6月	7月	8月	9月	10月	11月	12月	1月	2月	3月	計
生徒会費	130円×12ヶ月			780	780									1,560円
給食費	305円×188回		10,600	5,300	5,300		5,300	5,300	5,300	5,300	5,300	9,640		57,340円
教科教材費	諸会計集金のお知らせを参照		4,000	5,500	5,232									14,732円
日本スポーツ振興費	諸会計集金のお知らせを参照		460											460円
引き落とし手数料			10	10	10		10	10	10	10	10	10		90円
旅行積立金	後日連絡	旅行者に直接納入となります。(林間学校代金)												
総計			15,070	11,590	11,322		5,310	5,310	5,310	5,310	5,310	9,650		74,182円

## 2年生月別振替

項目	摘要	4月	5月	6月	7月	8月	9月	10月	11月	12月	1月	2月	3月	計
生徒会費	130円×12ヶ月			780	780									1,560円
給食費	305円×188回		10,600	5,300	5,300		5,300	5,300	5,300	5,300	5,300	9,640		57,340円
教科教材費	諸会計集金のお知らせを参照		4,000	4,000	3,170									11,170円
日本スポーツ振興費	諸会計集金のお知らせを参照		460											460円
引き落とし手数料			10	10	10		10	10	10	10	10	10		90円
旅行積立金	後日連絡	旅行者に直接納入となります。(修学旅行代金)												
総計			15,070	10,090	9,260		5,310	5,310	5,310	5,310	5,310	9,650		70,620円

## 3年生月別振替

項目	摘要	4月	5月	6月	7月	8月	9月	10月	11月	12月	1月	2月	3月	計
生徒会費	130円×12ヶ月			780	780									1,560円
給食費	305円×188回		10,600	5,300	5,300		5,300	5,300	5,300	5,300	5,300	9,640		57,340円
教科教材費	諸会計集金のお知らせを参照		4,000	4,500	4,199									12,699円
日本スポーツ振興費	諸会計集金のお知らせを参照		460											460円
引き落とし手数料			10	10	10		10	10	10	10	10	10		90円
卒業対策費	後日連絡						9月から卒業対策費が追加されます。(卒業対策委員会の発足後)							
総計			15,070	10,590	10,289		5,310	5,310	5,310	5,310	5,310	9,650		72,149円

# 入学式について

(1) 日 時： 令和6年 4月10日(水)

・受付： 9:00～ 9:30

\*9:30より教室にて新入生に入学式の説明を行いますので、遅れないようにお願いします。

\*新クラスは、当日の朝、昇降口に掲示します。

・開式：10:00

\*閉式後、学級指導および記念写真撮影を行い、概ね12:00の下校予定です。

(2) 服 装： 柏市立高柳中学校制服

(3) 持ち物： ① 入学通知書 ※受付で確認後に集めさせていただきます。

② リュック型のカバン ※詳しくは「学校生活のきまり」

③ 上履き(学校指定)

④ 筆記用具

※ 保護者の方も 上履き と 靴を入れる袋 をご持参ください。

(4) その他： ① 教科書・副読本などは、後日配付します。

② 学用品・参考書・運動用具などは、各教科で指定する場合がありますので、確認してから購入してください。

③ 入学式当日は、前日から晴天の場合のみ、駐車場として校庭を開放する予定ですが、なるべく徒歩等でご来校ください。

(前日又は当日雨等の場合、校庭の開放は行いません。)

# 高柳中学校教育振興会（PTA）

## 1. 組織図

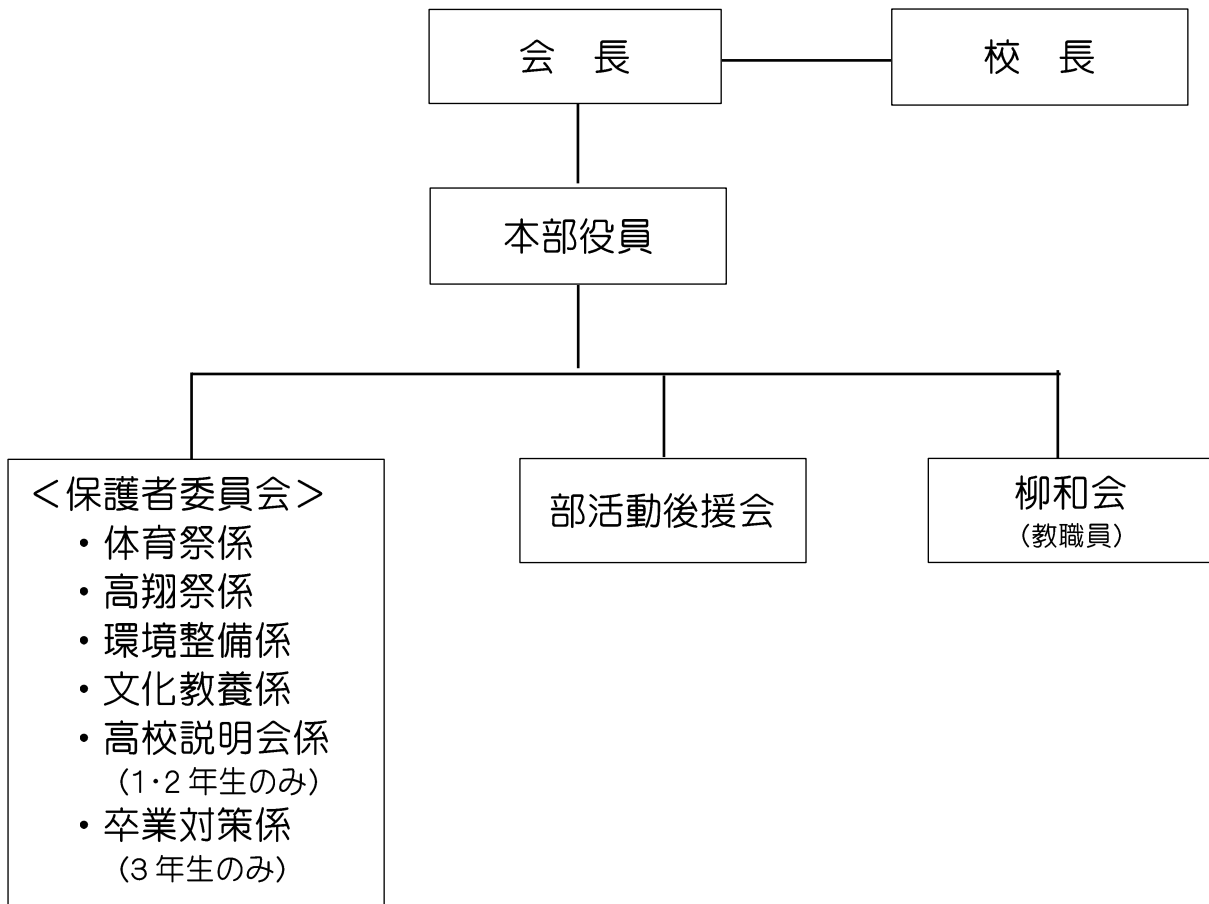

### <沿革>

昭和 56（1981）年の開校当初、地域の方々が中心となり「部活動後援会」を組織し、学校行事の支援や環境整備に尽力されました。以降、その意志を引き継ぎ、「教育振興会」を組織化、“柏市 PTA 連絡協議会” に加盟し、現在に至っています。

## 2. 会費

教育振興会会費として、昨年度は一世帯年額 4,000 円徴収しました。（毎年 5 月に集金）  
（令和 6 年度の金額については検討中）

## 3. 本部役員について

年 5 回の本部役員会への参加、各行事の総括、学校・地域・保護者とのパイプ役としての運営のほか、地域活動への協力を行っています。

## 4. 保護者委員会について

会員の皆様は、1 年にひとつ、保護者委員会の係（下表 0～6）を担当していただいております。入学後に希望を伺って、担当する係を決めます。

下表の行事の時期や役割は、過去の活動に基づいた内容で、令和 6 年度の行事实施有無や開催時期は現時点では未定です。

番号	係	担当行事	主な役割	<参考> 令和5年度実績
0	クラス委員 ※各クラス 2名以上	1～6の係を ひとつ担当	○クラス委員学年座談会 (学年の先生方とクラス委員・本部役員 が参加) ○本部役員会への参加(任意)	学年毎に 1～2回実施
1	体育祭係	・体育祭	○前日…野菜の袋詰め等 ○当日…設営、野菜・飲み物等の販 売、片付け	9/16(土)
2	高翔祭係	・高翔祭	○当日…体育館の会場整理	10/27(金)
3	文化教養係	・P連バレー	○練習～大会 P連バレーボール選手、 マネージャー	練習5月～8月 大会7/28(金)
		・カルチャーレ ク	○事前準備・当日運営 カルチャーレクの企画・運営と参 加	中止
		・講演会	○事前準備・当日運営 企画・運営と聴講	中止
		・性教育授業	○当日…性教育授業の運営補助	お手伝いなし
		・蔵書点検	○当日…蔵書点検のお手伝い	12月初旬平日
4	環境整備係	・環境整備	○当日…雑草除去、側溝清掃 雨天時…校舎内窓拭き	6/24(土) 9/9(土) 3/2(土)予定
5	高校説明会係 ※1・2年生のみ	・高校説明会	○当日…運営補助 →R5は進路保護者会へ振替	10/3(火)
6	卒業対策係 ※3年生のみ	・進路保護者 会 ・卒業式	○当日…進路保護者会の 運営補助 ○卒業対策費会計の決算、監査	5/19(金) 3月予定

## 5. マチコミについて

教育振興会では、保護者との連絡に【マチコミ】という無料の連絡網サービスを活用しています。【マチコミ】は2005年に開始され、2022年12月時点で全国約13,000施設、250万人が利用しています。

教育振興会では2020年度からマチコミを導入し、保護者・本部役員双方の負担軽減や紙の削減に努めています。新入生保護者の皆様もマチコミ活用にご協力をお願いします。登録方法などは、入学式でご案内する予定です。但し、全ての連絡をマチコミで行うことは難しいので、一部はお手紙を併用します。

### ○マチコミのメリット

- ・急な連絡もすぐに発信できる。生徒を経由しないため、直接保護者に連絡が届く。
- ・手紙配付が大幅に減少するので、経費節約と環境貢献ができる。

◆教育振興会連絡先(メールアドレス): [takachushinkokai@gmail.com](mailto:takachushinkokai@gmail.com)



障害のある子どもも、ない子どもも共に学ぶ仕組み



# インクルーシブ教育システム

の構築に向けて

**障害者差別解消法**（障害を理由とする差別の解消の推進に関する法律）が平成28年4月1日より施行になり、障害のある人もない人も互いを尊重し、安心して暮らせる社会づくりが始まっています。一人一人の必要性を考えて、**合理的配慮**（裏面参照）を行うことが法的に義務づけられ、小中学校もその対象となっています。学校教育の場においては、これまで必要に応じた配慮を行ってききましたが、今後もすべての子どもにとって学びやすい環境づくりに努めて参ります。

## 【インクルーシブ教育システム】

### \*用語解説\*

障害のある人も積極的に社会参加・貢献できる社会を作るため、障害のある子どももない子どもも共に学ぶことを推進するための仕組み

### 【合理的配慮】

障害のある子どもが他の子どもと平等に「教育を受ける権利」を享有・行使することを確保するために、学校の設置者及び学校が必要かつ適当な変更・調整を行うことであり、障害のある子どもに対し、その状況に応じて、学校教育を受ける場合に個別に必要とされるものであり、学校の設置者及び学校に対して体制面、財政面において均衡を失した又は過度の負担を課さないもの（文部科学省引用）

## ◆◆ 合理的配慮の申し出の仕方 ◆◆

### 配慮の申し出

本人と保護者が必要な支援について相談し、学校に申し出ます。

### 合意形成に向けた、本人・保護者・学校等による話し合い

本人・保護者・学校等で、必要な配慮や可能な支援について話し合い、決定します。意見の一致を図ることができるよう十分に話し合うことが大切です。

必要に応じて教育委員会も加わります

### 個別の教育支援計画・個別の指導計画の作成

決定した目標や配慮・支援等を個別の教育支援計画に明記します。

※「個別の教育支援計画」とは、関係機関が連携して支援をするための長期計画書です。

「個別の指導計画」とは、支援計画に基づき、指導をするための短期計画書です。

### 合理的配慮・支援の実行

実際の学校生活の中で、決定した配慮・支援を行います。

### 定期的な評価と本人・保護者への進捗の報告

本人の状態や環境に合わせ、提供した配慮や支援について、本人・保護者・学校で評価を行います。

### 柔軟な見直し

適切な時期に見直すことが重要です。

次に合理的配慮の例を示しましたので、必要な場合は、お子さんと一緒に学校へご相談ください。

## ◆◆ 合理的配慮の例 ◆◆

### 視覚に困難さがある場合は・・・

- ・ 座席を前にする
- ・ 拡大教科書やデジタル教科書を利用する
- ・ プリントやテスト用紙を拡大する
- ・ 弱視レンズや書見台を使用する
- ・ タブレットを活用する



### 読字・書字等学習に困難さがある場合は・・・

- ・ 漢字にルビをふる（配付資料や試験問題等）
- ・ 文章を読み上げる（板書や試験問題等）
- ・ 書く量を減らす
- ・ タブレットや電子辞書を利用する



### 肢体に困難さがある場合は・・・

- ・ 車椅子や階段昇降機を利用する
- ・ 移動や日常生活を介助する
- ・ 体育の学習内容を変更（調整）する
- ・ 段差を解消する

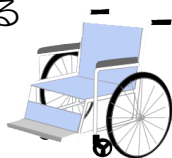

### 聴覚に困難さがある場合は・・・

- ・ 座席を前にする
- ・ 簡単な手話やメモを使う
- ・ 口形をはっきりさせて会話する
- ・ FM式補聴システムを利用する



### 集団生活に困難さがある場合は・・・

- ・ 座席を配慮する
- ・ 刺激の少ない部屋を利用する



「合理的配慮」は、その子どもにとってはなくてはならない支援です。例えば、見えにくい状態にあるものを、眼鏡をかけることにより、他の人と同じ「見える」状態にすることと同じことです。配慮は一人一人異なります。まずは学校へご相談ください。



柏市では、導尿、喀痰吸引、経鼻経管栄養等、柏市立小中学校における「医療的ケア」に関する体制整備を実施しています。「医療的ケア」に関しては、柏市教育委員会児童生徒課（下記）まで、お問い合わせください。

### 特別支援教育就学奨励費について

「特別支援学校への就学奨励に関する法律」に基づき、小・中学校の特別支援学級に在籍する児童生徒に係る教育費の一部を援助する制度があります。通常の学級に在籍する児童生徒で、障害の程度が学校教育法22条の3に該当するお子さんについても対象となります。詳しくは、柏市教育委員会学校教育課にお問い合わせください。

学校教育課 担当まで 電話 04-7191-7367

特別支援教育（柏市立小中学校における合理的配慮、医療的ケア等を含む）に関する問い合わせは、

児童生徒課 担当まで 電話 04-7191-7210

		(1学期) 前期					前期 (2学期)				後期 (3学期)									
		4月	5月	6月	7月	8月	9月	10月	11月	12月	1月		2月	3月						
1	月	新任 新年度準備	水	土	月	木	1 日	火	金	日	1 水	元日	土	土						
2	火	新年度準備	木	日	火	金	2 月	水	土	月	2 木		日	日						
3	水	新年度準備	金	憲法記念日(祝日)	月	水	3 火	木	日	文化の日(祝日)	火	3 金	月	月						
4	木	新年度準備	土	みどりの日(祝日)	火	木	4 水	給食開始	金	月	振替休日	水	4 土	火	公立出願①	火	公立発表			
5	金	着任式・始業式	日	子どもの日(祝日)	水	金	5 木		土	火	木	第3回 定期テスト	5 日	水	公立出願②	水				
6	土		月	振替休日	木	土	6 金		日	水	金		6 月	木	公立出願③	木				
7	日		火	金	日	水	7 土		月	木	土		7 火	給食開始 50×3	金	公立2次出願	金	公立2次出願		
8	月	学年内日課	水	土	月	木	8 日		火	金	日		8 水	給食開始 全校学力テスト (3年確認テスト⑤)	土	3年 第4回 定期テスト	土	土		
9	火	入学式準備 学年内日課	木	日	火	金	9 月		水	土	月		9 木		日	日	日			
10	水	第44回入学式	金	月	水	土	10 火		木	高翔祭準備	日	火	10 金		月	月	公立2次志願変更	月	公立2次志願変更	
11	木	給食開始 避難訓練 証明写真撮影 学年内日課	土	火	木	日	11 水		金	高翔祭 ・会場コンクール	月	水	11 土		火	建国記念の日(祝日)	火	火		
12	金	学年内日課	日	水	金	月	12 木		土	火	木	12 日		水	志願変更①	水	公立2次検査	水	公立2次検査	
13	土		月	木	土	火	13 金		日	水	金	13 月	成人の日(祝日)	木	志願変更②	木	木	木	木	
14	日		火	金	日	水	14 土		月	スポーツの日(祝日)	木	柏市学力調査(1,2年) 3年第3回 定期テスト	14 火		金	金	公立2次発表	金	公立2次発表	
15	月		水	土	県民の日(休日)	月	15 日		火		金	柏市学力調査(1,2年)	15 水		土	土	土	土	土	
16	火		木	日	火	金	16 月	敬老の日(祝日)	水	土	月		16 木		日	日	日	日	日	
17	水	正規日課開始	金	月	水	土	17 火		木	日	火	17 金		月	月	月	月	月	月	
18	木	全国学力調査(3年)	土	火	木	給食終了	18 水		金	前期終業式 通知票配付	月	水	18 土		火	公立学力検査①	火	火	火	
19	金	運営委員会⑤	日	水	金	月末統計	19 木		土	火	木	19 日		水	公立学力検査②	水	水	水	水	
20	土	授業参観 教育振興会総会 保護者会	月	木	土	夏季休業~9/1	20 金		日	水	金	給食終了	20 月		木	木	春分の日(祝日)	木	木	
21	日		火	2年林間学校	金	日	21 土		月	後期始業式	木	土	21 火		金	公立追検査受付①	金	給食終了	金	給食終了
22	月	振替休業	水	2年林間学校	土	月	22 日	秋分の日(祝日)	火	金	日	22 水		土	土	土	土	土	土	
23	火		木	2年林間学校	日	授業参観	23 月	振替休日	水	土	勤労感謝の日(祝日)	月	23 木		日	天皇誕生日(祝日)	日	日	日	
24	水		金	月	3年修学旅行	水	24 火		木	体育祭予行	日	火	24 金		月	振替休日	月	月	月	
25	木		土	火	3年修学旅行	木	25 水		金	体育祭準備	月	水	25 土		火	公立追検査受付②	火	学年末休業~4/4	火	学年末休業~4/4
26	金		日	水	3年修学旅行	金	26 木		土	体育祭	火	木	26 日		水	水	水	水	水	
27	土		月	木	振替休業	土	27 金		日	水	金	27 月		木	公立追検査	木	木	木	木	
28	日		火	金	月末統計	日	28 土		月	木	土	28 火		金	月末統計	金	準備職員会議	金	準備職員会議	
29	月	昭和の日(祝日)	水	土	月	木	29 日		火	金	月末統計	日	29 水				土	土	土	
30	火	月末統計	木	日	火	金	30 月		水	土	月	30 木					日	日	日	
31	水		金	月末統計	水	土	31 日		木	月末統計	火	31 金		月末統計			月	月	月	
備考		発育測定 部活動正式入部 新入生歓迎会 眼科検診 内科検診(1CDE) 原簿(一次) 原簿(二次予備)	部活動保護者会 千教研講演会 心臓検診(1年) 内科検診(2年,3年,1AB) 生徒総会 第1回進路保護者会 心臓検診二次(1年) 教育相談	原簿(二次) 歯科検診(全校) 原簿(二次予備) 耳鼻科検診(1,3年) 前期中間テスト 校内高校説明会	ハイパーQU 3年確認テスト① 総体・コンクール壮行会 1年校外学習 保護者会	3校合同研修 千教研一斉研修	進路調査 3年確認テスト② 寄附金回収促進(1年) 市長祝賀大会 1年校外学習 生徒会役員選挙 前期期末テスト 前期期末テスト	体育祭予行 体育祭準備 体育祭 後期開始 駅伝壮行会 東葛駅伝大会 第2回進路保護者会 3年確認テスト③ 校内研修会 高翔祭・会場コンクール 生徒会引継ぎ会	三署面談教育相談 MMG(手裏中) 腎臓病有症二次検査	全校集会① 授業参観・保護者会 後期中間テスト 後期中間テスト	千教研一斉研修 2年職業人講話 卒業生講話 新入生・保護者説明会	3年後期期末テスト 3年後期期末テスト 1,2年後期期末テスト 1,2年後期期末テスト	三年生を送る会 卒業準備 卒業証書授与式 保護者会							

