

令和 8 年度入学

新入生保護者説明会資料

令和 8 年 1 月 28 日（水）

第一部 13:50～14:10

- 1 学校長挨拶
- 2 中学校生活全般について
- 3 部活動・地域クラブについて

第二部 14:45～15:10

- 1 学校経営方針
- 2 教育課程・学校行事
- 3 事務より
- 4 PTA より



1. 学校教育目標

「心豊かなたくましい生徒」

学校経営スローガン「さらなる高みへ 伸びる南部中 繋ぐ南部中」～気付き・考え・行動
「誰もが学校に来ることが楽しい」と思える南部中

- (1) 進んで学習する生徒
- (2) 礼儀正しくきまりを守る生徒
- (3) 勤労を重んじる生徒
- (4) 自ら鍛える生徒

2. 教育内容（令和7年度）

（1）教科と年間授業時数

年	時数	国	社	数	理	音	美	体	技家	英	道	特活	総合	合計
1年	年間	140	105	140	105	45	45	105	70	140	35	35	50	1015
	週	4	3	4	3	1.3	1.3	3	2	4	1	1	1.4	29
2年	年間	140	105	105	140	35	35	105	70	140	35	35	70	1015
	週	4	3	3	4	1	1	3	2	4	1	1	2	29
3年	年間	105	140	140	140	35	35	105	35	140	35	35	70	1015
	週	3	4	4	4	1	1	3	1	4	1	1	2	29

（2）時間割の例

【1年 音0.3・美0.3】

	月	火	水	木	金
1	国語	国語	国語	国語	社会
2	社会	社会	数学	数学	数学
3	数学	理科	理科	理科	美術
4	音楽	技家	保体	保体	保体
5	技家	英語	英語	英語	英語
6		音美	道徳	特活	総合

【1年 総合0.4】

	月	火	水	木	金
1	国語	国語	国語	国語	社会
2	社会	社会	数学	数学	数学
3	数学	理科	理科	理科	美術
4	音楽	技家	保体	保体	保体
5	技家	英語	英語	英語	英語
6		総合	道徳	特活	総合

音楽・美術・総合的な学習の時間を1年間で0.3, 0.3, 0.4 ずつに割り振って
1コマ分の授業を実施します（火曜日の6校時）

(3) 校時表

		月	火	水	木	金
8:10		登校完了				
8:10～8:15		出席確認				
8:15～8:25		清掃(月水金)・読書(火木)				
8:35～9:25	1校時	○	○	○	○	道
9:35～10:25	2校時	○	○	○	○	○
10:35～11:25	3校時	○	○	○	○	○
11:35～12:25	4校時	○	○	○	○	○
12:40～13:00		給食				
13:00～13:15		昼休み				
13:20～14:10	5校時	○	○	○	○	○
14:20～15:10	6校時		○	学	総	○
15:15～15:30	帰りの会	14:15～14:30 ※5時間授業の日				
～16:30	下校	※一般下校は帰りの会終了15分後				

3. 主な行事(令和7年度)

1学期	2学期	3学期
4月 入学式 防災訓練 新入生歓迎会 全国学力学習状況調査 スポーツテスト 健康診断 保護者会 5月 授業参観 部活動保護者会 教育相談 3年修学旅行 6月 生徒総会 2年林間学校 小中合同引き渡し訓練 前期中間テスト 進路保護者会 部活動決起集会 7月 総合体育大会 夏季休業 保護者面談 1年校外学習 8月 保護者面談	9月 防災訓練 前期期末テスト 生徒会選挙 進路保護者会 10月 体育祭 全校集会 生徒会任命式 駅伝壮行会 進路保護者会 11月 学校公開 教育相談(1・2年) 進路面談(3年) 職場体験(2年) 職業人講話(1年) 3年後期中間テスト 合唱コンクール いじめ防止集会 12月 1・2年後期中間テスト 保護者会 冬季休業 ※新人大会 9月下旬～11月	1月 防災訓練 3年私立高入試開始 新入生保護者説明会 3年後期期末テスト 2月 教育相談 1・2年後期期末テスト 3年公立入試 3年生を送る会 3月 卒業式 保護者会 修了式・辞校式 学年末休業

※学習評価は前後期制となります(4月～9月:前期 10月～3月:後期)

4. 部活動（令和7年度）

中学生の生活に大きな役割を果たすものとして、部活動があります。部活動は顧問の指導のもと、各大会やコンクールなどを節目の目標として、朝や放課後、休日の時間を利用して継続的な活動を行っています。それぞれの種目や活動の技術向上だけでなく、礼儀や心、体の成長にもつながるとても有意義な活動です。入部は希望制で、1年生は見学・仮入部期間を経て、その後正式に入部となります。

運動部	陸上 サッカー バレーボール（女） テニス（女） バスケット（男） バドミントン（女） 卓球（男） 剣道 柔道 特設駅伝部
文化部	吹奏楽 美術

（1）活動時間

朝練習	放課後練習
7:00～7:50	帰りの会終了15分後～16:15（16:30下校） ※活動時間は2時間以内 ※大会・コンクール前などの繁忙期は完全下校時刻の15分前まで延長して活動する場合があります

（2）完全下校時刻

4月	5月	6月	7月	9月	10月	11月	12月	1月	2月	3月
17:30	17:30	17:30	17:30	17:30	17:00	16:45	16:30	16:30	17:00	17:30

※一般下校は帰りの会終了15分後

より良い学校生活を送るための確認事項

～ 柏市立南部中 ～

1、 服装・頭髪（進路実現を見据えて）

(1) 服装…原則として、通学時は制服、校内では校内服とします。

※R6 年度以前の制服と標準制服はご家庭の判断でどちらを着てもよいです。

※止むを得ず異装をする場合は、事前に連絡カードにて申告してください。

①制服

冬季	学生服タイプ	セーラー服タイプ	標準制服タイプ
上	学生服	セーラー服	ブレザー
下	学生ズボン	(ジャンパー)スカート	ズボンもしくはスカート
ベルト	黒の普通の幅	既定の布ベルト	ズボンタイプのみ黒の普通の幅
中	校内服もしくは 白のワイシャツ	校内服もしくは 白のブラウス	白のワイシャツ (ネクタイ)
靴下	運動に適した靴下 式典時は白・黒・紺色で足首が 隠れるようにしましょう		
靴	運動に適した靴 雨天時は長靴も可		

夏季	学生服タイプ	セーラー服タイプ	標準制服タイプ
上	白のワイシャツ	白のブラウス	白のワイシャツタイプ
下	学生ズボン	(ジャンパー)スカート	ズボンもしくはスカート
ベルト	黒の普通の幅	既定の布ベルト	ズボンタイプのみ黒の普通の幅
中	校内服	校内服	校内服
靴下	運動に適した靴下 式典時は白・黒・紺色で足首が 隠れるようにしましょう		
靴	運動に適した靴 雨天時は長靴も可		

【制服の着方】

学生服タイプ

・ワイシャツ(校内服)はズボンにしまいましょう。

セーラー服タイプ

・スカートの丈はひざ下になるように調節しましょう。

標準制服タイプ

・式典時はネクタイを着用しましょう。

(2) 校内服【学校内での生活の服装】

体操服 左胸に名札 ジャージ上 左胸に名札

ハーフパンツ ジャージ下

上履き かかとに記名

【上履きの履き方について】

上履きのかかとをつぶすのはやめましょう。

(3) 防寒着

・スクールセーター

・トレーナー(フード付きはやめましょう。)

・マフラー、手袋、ネックウォーマー(校舎内でははずしましょう。)

・タイツ

・コート(教室内では脱ぎましょう。)

・部活のウィンドブレーカー

(4) 体育の授業や部活動時の服装

・体育の授業や部活動では担当の先生や顧問、コーチの指示に従った服装や身だしなみにしましょう。

(5) 頭髪について

・学習や運動に適した、中学生らしい清潔感のある髪型にしましょう。

・整髪料で髪を変形したり、染めたりしないようにしましょう。

・学校生活を安全に過ごすため、髪が肩にかかったらゴム等で結んだり、とめたりしましょう。

2、持ち物について

(1) カバン

・ファーストバッグ、セカンドバッグは学校指定のものを使用しましょう。(記名を忘れずに)

(2) 持ち物

・学習に不要なものは、持ってこないようにしましょう。

(携帯電話、スマートフォン、ゲーム機器、お菓子、漫画や雑誌など)

・貴重品や金銭は持ってこないようにしましょう。

(集金等で金銭を持ってきた場合は、朝のうちに直接担当の先生に預けましょう)

・持ち物には必ず記名をしましょう。

・水筒を持ってくるのもよいです。中身は水・お茶・スポーツドリンクにしましょう。

(ペットボトルを持ってくるのもよいです。ただしペットボトルカバーをつけるか中身を水筒に移し替え、ごみは学校で捨てずに持ち帰りましょう。)

3、 登下校のきまり

(1) 登校時刻

部活動朝練登校 7:00～

一般登校時刻 7:50～8:10

・部活動朝練や再登校のときは活動の10分前に登校するようにしましょう。

・始業のチャイムが鳴り始めるまでに校内服に着替え、ロッカーにカバンをしまい着席しましょう。(できていなければ、遅刻です。)

(2) 下校時刻

・生徒下校時刻 帰りの会終了15分後です。チャイムが鳴る前に門を出ましょう。

・再登校は、原則としてなしです。

4、 校内生活全般のルール

(1) 校舎の使用について

・他の学年のフロアや、他のクラスに入らないようにしましょう。

・トイレは学年ごとに指定された場所を使用しましょう。

(2) 教室の使用について

・ロッカーの上はきれいにし、私物を置かないようにしましょう。

・整理整頓を心掛けましょう。

(3) 集会について

・椅子持参を基本とし、入退場は無言で行いましょう。

(4) 保健室の使い方について

・利用する際は、必ず「保健室来室カード」に担任または、教科担任のサインをもらいましょう。また休憩時間は原則として1時間とします。

その他

① 衣替えについて

南部中学校では、衣替え期間の設定を行いません。夏服・冬服の切り替えについては、本校の服装規定をご確認の上、気温等に合わせて各家庭でご判断いただきますようお願いいたします。

② 販売店

五香東口駅前 学生服専門店たむら本店 047(385)2763

五香十字路 いながき洋品店 047(387)5651

逆井駅前通り 木内洋品店 04(7173)6920

柏市中央1丁目 東京堂 04(7167)2723

柏駅旧水戸街道 平和堂本店 04(7167)2220

アリオ柏3F 平和堂IY店 04(7193)2240

明るく、楽しい学校生活を送るために

—各ご家庭にお願いしたいこと—

柏市立南部中学校

- (1) 中学生らしい清潔な頭髮、服装、品位のある言動をするようにご家庭でもお話しください。
- (2) 欠席・遅刻・早退をする時は、所定の用紙か、電話または、連絡システム（sigfy）で必ず学校にご連絡ください。

※連絡がない場合は、生徒の安否確認のため、担任または、学年職員（副担任）が、電話にて連絡させていただきます。



R7年度 体育祭の様子

- (3) 学校から持ち帰った連絡文書・提出書類は必ず目を通し、提出は指定期日までをお願いします。また、お子様にお声かけして、配布文書や提出物があるかをご確認ください。
- (4) 学校の学習や活動に不必要な物や不要な金銭は、事故防止のためにも学校に持ってこないようにお願いします。
- (5) 学校へのスマートフォン等の持ち込みは、原則として禁止しています。（必要な事情がある場合はご相談ください。）
- (6) 月曜日～金曜日まで給食が実施されます。もし、月曜日～金曜日でお弁当が必要な場合は事前にお知らせします。
- (7) 帰宅後の外出による事故・事件が懸念されます。無目的な外出や派手な服装等が原因となることもあります。また、外出する時は「行き先」・「同伴者」・「帰宅時間」等を家の人に必ず伝えてから出かけるように学校でも指導しますが、ご家庭でも確認をお願いします。
- (8) 入学当初や部活動入部当初は、疲れて帰宅することと思います。規則正しい生活に心がけさせてください。「早寝・早起き・朝ごはん」をお勧めします。
- (9) 学習内容がやや高度で、専門的になります。家庭に帰ってから、自主的に復習や予習・宿題をするといった家庭学習の習慣を身につけてください。
- (10) 登下校では人通りの多い道路を歩行します。横断歩道や右側通行、歩道を通行するなどの交通マナーを守って、安全な登下校ができるように学校でも指導しますが、ご家庭でもご指導をお願いします。登校後は生徒の安全確保のため、原則外出できません。また安全上、自転車による通学は認めていません。
- (11) 春先は、露出狂や痴漢等の不審者の出没、個人情報情報の搾取事件等の事故・事件が多発しています。もし遭遇した場合は、速やかに警察に通報するようお願いいたします。学校でも指導しますが、ご家庭でも対応方法を確認させてください。
- (12) 入学式翌日から、学校への提出書類が多くあります。提出期限までに提出してください。また、私物の記名も忘れずをお願いします。1年生は新品が多く、記名がないと忘れ物の持ち主が確認できないことがあります。
- (13) スマートフォン等をお子様に利用させる場合は、各家庭の責任で、十分に話し合って約束事を決めてから使わせてください。ネットやSNS等でのトラブルが増えています。

※以上の内容は、令和7年度の内容に基づいております。令和8年度の内容についての詳細は、入学後にお渡しする資料でご確認ください。

保健安全面について

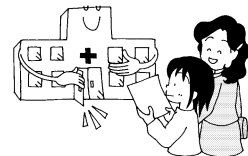

1. 入学までにお願いしたいこと

① 持病の定期検診と病気の治療について

入学後、しばらくの間は中学校生活に慣れるのに精一杯になります。小学校の健診で治療勧告されたむし歯や視力、その他気になることは、早めに治療されることをお勧めします。

中学生になると、学校での生活時間が長くなり運動量も増えます。また、部活動等の練習量も多くなります。心臓やその他持病がある場合は、春休みまでに定期検診等で主治医の先生の診察を受けていただき、安心して新学期を迎えられるようお願いします。

② 心身の健康面で心配がある場合について

中学校生活において、心身の健康面で不安や心配なことが予想される、あるいは特に配慮が必要な場合は遠慮なく学校までご連絡ください。

本校には、スクールカウンセラーが週一回来校しています。お子さんの心の健康について気になることがありましたら、気軽にご相談ください。

2. 中学校生活での健康管理について

① 健康診断について

健康診断は、学校保健安全法に基づいて行われます。日程については、入学後にお知らせします。欠席等で受診できなかった場合は、各自で医療機関を受診していただくことになりますので、予定を確認し、なるべく欠席しないようにしてください。



② 感染症による出席停止について

学校保健安全法に基づき、次にあげる感染症は出席停止となります。医療機関を受診した際、次の感染症と診断されたら、医師に該当の疾患名、発症日、登校再開が可能な日を確認してください。登校を再開する日に保護者の方が記入した「療養報告書」を担任にご提出ください。

第1種：エボラ出血熱、クリミア・コンゴ出血熱、痘瘡、南米出血熱、ペスト、ラッサ熱、マールブルグ病、急性灰白髄炎（ポリオ）、ジフテリア、鳥インフルエンザ（H5N1）、SARS

第2種：インフルエンザ、百日咳、麻疹（はしか）、流行性耳下腺炎（おたふく）、風疹、結核、水痘（水ぼうそう）、咽頭結膜熱（プール熱）、髄膜炎菌性髄膜炎、新型コロナウイルス感染症

第3種：流行性角結膜炎（はやり目）、急性出血性結膜炎、腸管出血性大腸菌感染症、細菌性赤痢、腸チフス・パラチフス、コレラ、

その他：溶連菌感染症、感染性胃腸炎、マイコプラズマ感染症、伝染性紅斑、手足口病

* 報告書の様式は、市内小学校と同じもので、本校 HP でダウンロード可能です。

③ 生活リズムと睡眠、朝食について

学校生活を有意義なものにするためには、健康な身体が不可欠です。

まずは、睡眠の優先順位を上げましょう。疲れを回復できるのは睡眠だけ。時までに、遅くても 24 時までには就寝できるようにしましょう。（休日も同様。）また、「起こされる」ではなく、「自分で起きる」習慣がつくよう、ご家庭での援助をお願いします。

朝食は必ずとり、おかずもしっかり食べましょう。食べることで脳に刺激を与え、体温が上昇、脳の働きが活発になり、集中力や記憶力が高まります。また胃腸も刺激され、排便の習慣がつきやすくなります。栄養バランスのとれた食事が成長期には必要です。



④ 日本スポーツ振興センター・災害共済給付制度について

登下校、授業中、休み時間、部活動等の学校管理下にケガをして、医療機関を受診した場合、その治療費や見舞金が給付される制度です。加入方法、手続き方法等の詳しいことは、入学後にプリントでお知らせします。

制度の趣旨をご理解いただき、原則として全生徒の加入をお願いしております。

学校管理下でケガをして、医療機関を受診した場合は学校までお知らせください。

⑤ 身だしなみについて

中学生になると、身だしなみを気にし、おしゃれになります。最近では、高校生の中で流行していることを、同じように中学生もやっているような傾向がみられます。「みんながやっているからいい」と子どもは言いますが、成長期の中学生のからだや心の健康によくない影響を及ぼす場合は、「いけないこと」として正していきたいものです。

3. 思春期における心身の成長について

思春期の特徴について

思春期は、自我を確立しようとしている時期です。

自分に対する自信のなさや不安から、親に対して口ごたえや、口をきかなかったりすることがあります。親のほうからゆとりをもって接し、子どもの言い分をよく聞いた上で落ち着いた頃に上手にアドバイスをしてあげるのも効果的です。

また、この時期は、自己をコントロールする力（がまんする心＝心にブレーキをかける訓練）、ものごとを判断する力が、将来に渡って今後の行動をよりよく選択していくうえで、非常に重要な役割を果たします。この力は、さまざまな欲求に対するがまん体験が基盤となり、くり返し学ぶことによって養われます。中学校生活では、小学校より、がまんが必要な体験が多くなることでしょう。ご家庭でも良い機会ととらえて温かく見守ってくださるようお願いいたします。



4. 安全面について

中学生になると、体が大きくなり力がでてきます。また行動範囲が広がり、ちょっとした不注意から大きな事故を招くことがあります。事故の原因は不注意だけでなく、ふざけや睡眠不足からも起こります。また、マンガやゲーム内の暴力行為をまねして友達にケガを負わせてしまったり、自分でも大きなケガをしたりすることがあります。

周囲の状況を考えて行動し判断できるように、日頃から暴力はいけないこと、落ち着いた安全な行動がとれるようにくり返し伝えていただければと思います。

◎ 緊急連絡先について ◎

入学後に緊急連絡先等を記入する「救急用個人カード」を配布します。具合が悪くて早退をする時や、ケガなどで病院に搬送する際には、その都度、連絡をいたします。

しかし、緊急連絡先に書いてあるお勤め先や、携帯番号にかけても、勤務先や携帯番号が変わっていて、連絡が取れないことがあります。

連絡先が変わった場合には、速やかに学級担任まで連絡をくださいますよう、よろしくお願いします。



部活動見学場所・時間について

部活動名	顧問	活動場所	活動時間
サッカー	柳田康太 松永圭 (佐々木聖)	グラウンド	～16:15
陸上	石田博信 海保直樹	グラウンド	～16:15
テニス	島田銀次 渡部凱斗	テニスコート	～16:15
バスケットボール	川合悠 片岡優子	体育館(後半)	15:45～16:15
バレーボール	伊藤悠太 熱田梨恩	体育館(後半)	15:45～16:15
卓球	石森茂起 (寺田美香)	体育館(前半)	15:15～15:45
剣道	岸正恭	武道場	～16:15
柔道	渡邊祐未	武道場	～16:15
バドミントン	中島さやか 北村博子	体育館(前半)	15:15～15:45
吹奏楽	岡田優穂 石田愛実	第二音楽室	～16:15
美術	寺田美香	美術室	～16:15

バドミントン部		柔 道 部		剣 道 部		美 術 部		吹 奏 楽 部	
[顧問] 中島・北村 外部コーチ：渡邊 嘉治 上田 有華		[顧問] 渡邊祐 外部コーチ：高橋 一昭		[顧問] 岸 外部コーチ：		[顧問] 渡邊眞・寺田 外部コーチ：		[顧問] 岡田・石田愛 外部コーチ：	
[活動方針] ・皆から応援される部活動		[活動方針] ・皆から応援される部活動を目指す ・清掃、あいさつ、稽古を全力で 取り組む		[活動方針] ・社会に出て通用する人間性の育成 ・卒業するまでに二段の取得		[活動方針] ・絵画などの作品制作を通して対象を観察し表現する力をつける。 ・活動の中で自分を見つめ、仲間と関わり合いながら人間関係を豊かにする。		[活動方針] ・人の心を動かす人間性の育成と演奏技術の向上を目指す。 ・好きな曲を自由に演奏できる技術を持つ。	
目標：県大会出場		目標：皆から応援される部活動を目指す		目標：周りから応援される人になる		目標：お互いの作品の良いところを見つける		その手で掴め！本選出場	
月日	大会・活動予定など	月日	大会・活動予定など	月日	大会・活動予定など	月日	大会・活動予定など	月日	大会・活動予定など
4/19, 20	柏市春季大会	未定	西部地区大会	4/5, 6	柏市広域錬成会	年間	校内掲示物作成	5月	市立柏高等学校合同練習会
5/5, 6	千葉県選手権大会（団体・個人）	未定	千葉県中学校柔道大会	6月	春季柏市民大会個人戦	年間	個人作品制作	6月	ららぽーと柏の葉演奏
7/12, 13	柏市総体(団体・個人)	7月	千葉県総合体育大会	7月	柏市総合体育大会	年間	ポスター制作（希望者）	7月	作曲家による合奏レッスン
7/29, 30	千葉県総体（団体・個人）	7月	千葉県総合体育大会	7月	千葉県総合体育大会	5月	UVレジン制作	7/6	ホール練習
8/4, 5	ジュニア選手権千葉県予選会	10月	千葉県新人体育大会	8月	初段～三段審査	9月	体育祭スローガン横看板制作	7月	コンクール予選大会
8/25, 26	夏季新人大会(団体・個人)	10月	千葉県新人体育大会	9月	柏市広域錬成会	10月	合唱コンクール横看板制作	8月	コンクール本選大会
10/4, 19	柏市新人大会(団体・個人)			10月	柏市新人戦	1月	3年生を送る会装飾制作	10/9	体育祭演奏
11/1, 2	千葉県新人戦		大会・日程日は未定	11月	千葉県新人戦			11/8	アンサンブルコンテスト
12/25	柏市1年生大会			2月	柏杯坂東太郎大会			11/20	合唱コンクール演奏
2/14	千葉県1年生大会			3月	初段～三段審査			1/31～2/1	個人コンクール
3/7	柏市バドミントン講習会							3月	第6回Spring Concert
(活動にあたり必要なもの) *連盟登録費 1人 1,100円 *ラケット、シューズ *ユニホーム(上下) *ウインドブレーカー(上下) 後日購入希望をとります。 *シャトル代金(約1,000円/月) [費用] 約40,000円		(活動にあたり必要なもの) 柔道着 約20000円 登録費 約2500円 その他大会参加費、交通費など [費用] 約25,000円		(活動にあたり必要なもの) 防具・剣道着袴・竹刀 約70000円 名札 3000円 その他小物類 [費用] 80000円程度		(活動にあたり必要なもの) ・スケッチブック(部費から配布) ・個人制作に必要なもの [費用] 0～(3000)円		(活動にあたり必要なもの) ・部活動ブルゾン・パーカー・Tシャツ (合わせて6,000円程度) ・楽器手入れ用品&楽器消耗品 (5,000～10,000円程度) ・部費(月1,000円程度) (部費はレッスン代に充てられます) [費用] 年間23,000～30,000	

陸 上 競 技 部		ソフトテニス部		バスケットボール部		バレーボール部		卓 球 部		サ ッ カ ー 部	
[顧問] 石田・海保 外部コーチ：		[顧問] 渡部・島田 外部コーチ：		[顧問] 川合・片岡 外部コーチ：		[顧問] 伊藤・熱田 外部コーチ：		[顧問] 石森・(寺田) 外部コーチ：小山富雄・坂本竜彦		[顧問] 柳田、松永、(佐々木) 外部コーチ：島谷	
[活動方針] ・陸上競技を通して、人間力を高め、成長することができる。 ・集団の一員としての自覚と責任を持ち、仲間を大切にし、お互いに助け合い、共に向上していく集団を目指す。 目標：記録の向上、県大会出場、上位入賞		[活動方針] ・目標を持って行動する ・応援される部活動になる 目標：県大会出場		[活動方針] ① 部活動を通して、挨拶や敬語などの礼儀面で大切なことや公共の場でのマナーを身につける。②仲間と一生懸命努力することの大切さを学ぶ ③活動を通して、自分の役割を見つけ社会的な資質を身につける。④生涯を通じてスポーツを楽しむ態度を育成する。 目標：県大会出場、市内ベスト4		[活動方針] ・日ごろから「声出し」、「メリハリ」、「感謝」を心がけ態度で示す。 ・元気で明るく活動する。 目標：各大会上位入賞		[活動方針] ・やる気、楽しさ、後輩への指導を通して、活気ある部活動を目指す。 ・部の一員としての自覚を持ち、仲間と助け合いながら、目標に向かうことのできる集団を目指す。 目標：県大会出場		[活動方針] ・サッカーの技術向上 ・人間性の向上（挨拶、人間関係作りの方法など） 目標：サッカーを通じて人間性を育成する。	
月日	大会・活動予定など	月日	大会・活動予定など	月日	大会・活動予定など	月日	大会・活動予定など	月日	大会・活動予定など	月日	大会・活動予定など
4/12	柏市中学校記録会	6/28	総合体育大会団体①	4・5月	春季大会柏市予選	5/3, 4	東葛飾選手権大会	4/12, 13	柏市春季大会	6～7月 総体 9月～10月 新人戦	
4/26	松戸記録会	7/6	総合体育大会団体②	6月	千葉県中学校選手権大会	7/19, 20	千葉県総合体育大会	5/3	千葉県春季団体戦		
5/25, 6/1	千葉県陸上競技記録会柏大会	7/12	総合体育大会個人①	7月	総合体育大会柏市予選	8/26, 27	夏季大会	7/22, 23	柏市総合体育大会		
6/14, 21, 22	松戸市記録会	7/13	総合体育大会個人②		千葉県総合体育大会	10/4, 11	新人大会	7/29, 30	千葉県総合体育大会		
7/5, 6	千葉県通信陸上競技大会	9/27	柏市新人大会個人	8月	柏市夏季シード決定戦	2/7, 8	一年生大会	8月	他市の近隣大会		
7/19	柏市総合体育大会	9/28	柏市新人大会団体	9・10月	新人体育大会柏市予選	3/14, 15	春季大会	8/28, 29	柏市夏季親善大会		
7/26, 27	千葉県総合体育大会	11/2	中学生審判講習会	11月	千葉県DC地区交流会			11/1, 2	柏市新人体育大会		
8/30, 31	松戸市陸上選手権大会	12/13	1年生大会	12月	柏市1年生大会			12/6, 7	千葉県新人体育大会		
9/6	柏市中学校新人大会	3/8	春季団体戦	1月	柏市冬季大会			12/25	1年生大会個人戦		
10/4, 5	千葉県新人大会							1/10, 11	千葉県強化大会個人戦		
								1/31	柏市近隣大会		
								2/22	1年生大会団体戦		
(活動にあたり必要なもの) ・ユニフォーム (8,100円) ・ウインドブレイカー上下 (10,800円) ・日本陸連登録料 (1,150円) ・アスリートビブス (500円) ・スパイク&試合ピン (9,200円) ・記録会参加料 (1種目700円) [費用] 約30,000円 (全て購入の場合) ※スパイク、ウインドブレイカーは希望購入		(活動にあたり必要なもの) 連盟登録代 1,000円 ラケット、シューズ ユニホーム (上下) ウインドブレイカー (上下) [費用] 約35,000円		(活動にあたり必要なもの) ・バスケットボール協会登録費 ・バスケットボールシューズ ・バスケットボールパンツ ・練習試合用ビブス ・チームTシャツ (希望者) ・ウインドブレイカー上下 (希望者) [費用] 約30,000円～40,000円 ※遠征の際の交通費は別途		(活動にあたり必要なもの) *個人登録料 1人500円 *バレーシューズ *ウインドブレイカー *ユニフォーム (ゲームパンツ) *サポーター (肘・膝) *チームTシャツ [費用] 約30,000円		(活動にあたり必要なもの) *ラケット・ボール *ユニフォーム *ゼッケン (県登録費) *シューズ [費用] 約40,000円		(活動にあたり必要なもの) スパイク すねあて ソックス ゲームパンツ (検討中) [費用] 1万5千～2万円	



柏市の部活動の地域展開
“少子化に伴う活動機会の減少への対応”
“教職員が子どもと向き合う時間の確保”

学校をこえて、
世代をこえて。
共に
柏のミライ。



#柏からはじまる新しいブカツ
#地域で育む柏のクラブ
#持続可能な子どもの活動
#運営団体はKSCA

《柏市のHP》

《KSCAのHP》



柏市における 部活動の地域展開について

「部活動の地域展開」って、何？

少子化に伴う活動機会の減少と教職員の子どもと向き合う時間の確保等への対策が必要となりました。そのため、子どもたちの活動環境を持続可能な形で担保するために学校だけではなく、地域と協働することになります。

地域と協働することは、子ども、地域、学校に大きなメリットがあります。

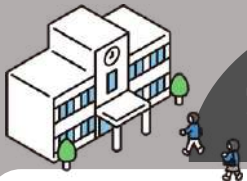

学校部活動

- 【指導者】教職員（学校の顧問）
- 【活動場所】在籍する中学校
- 【チーム構成】同じ学校の生徒
- 【保険】災害救済給付制度（学校で加入）
- 【指導者謝金】公費
- 【主な財源】部費、生徒会費、PTA補助、学校予算等
- 【効果】

▲団体スポーツでは、部員不足で大会に出場できないこともある

▲生徒がやりたい部活（競技種目）が学校に設置されていない場合がある

地域クラブ



- 【指導者】地域指導員（教職員の兼業含む）
- 【活動場所】柏市内の学校及び運動施設
- 【チーム構成】他校を含む地域の生徒
- 【保険】スポーツ安全保険（クラブで加入）
- 【指導者謝金】参加費
- 【主な財源】参加費、企業協賛、公的補助金等
- 【効果】

◎生徒がやりたい部活（種目）が学校に設置されていなくても、地域クラブでは参加できる

◎学校以外の生徒と練習ができ、専門的な指導も受けられる

仕組みは？

中学校の部活動を地域に展開（休日）

令和4年度まで 令和5年度から



「部活動のあり方に関するガイドライン」【中学校版】【第4版】（令和6年9月施行）
◆限られた大会等のみ、活動することが可能だが、土日は原則、活動を行わないこととしている。
➡土日に活動を望む生徒、教職員の活動機会の確保＝地域クラブ ＊地域クラブへの登録は任意

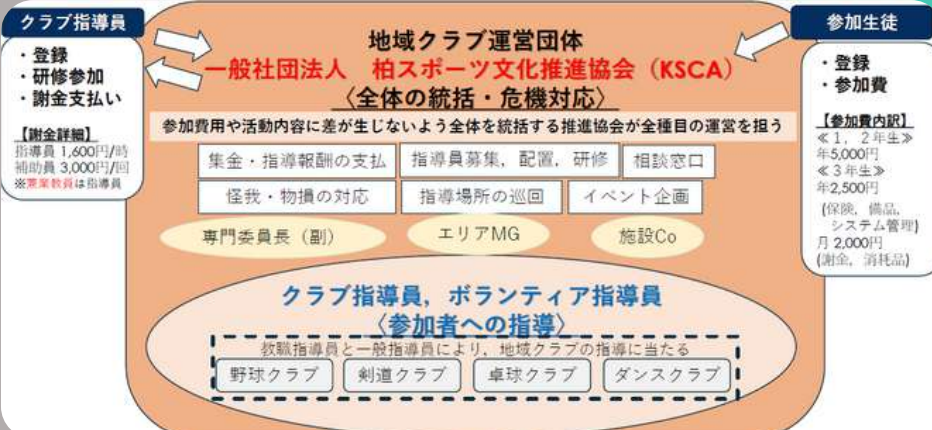

関連リンク

【KSCA（運営団体）】



生徒登録、
指導員登録、
活動スケジュール、
問い合わせ等

【地域クラブNet】



部活動の地域展開
に関すること

【柏市の部活動…
『クラブ化』するとどう変わる？】



柏市版の
動画説明

校納金集金について

南部中学校では、校納金はゆうちょ銀行の自動引き落としによる納入になります。

1. 手続き方法

- (1) ゆうちょ銀行に口座をお持ちでない場合は口座開設をお願いします。
- (2) 「自動払込利用申込書」へ記入・押印後、ゆうちょ銀行で手続きしてください。
(日本中どここの郵便局でも手続きができます)
『お客様控』は卒業までご家庭で保管してください。

※3月31日(火)までに 必ず、郵便局で手続きを行ってください

※兄や姉が在籍している、または、双子や三つ子の場合も自動払込利用申込書は生徒一人毎に手続きが必要です。

2. 口座引き落とし日等

- (1) 1回につき10円の引き落とし手数料がかかります。
- (2) 引き落とし日……5日と15日(休業日の場合は翌営業日)
※2回とも引き落としが出来なかった場合、現金で南部中学校事務室へ直接お支払いとなります。
- (3) 引き落とし月……6月、7月(年2回)【R7年度の場合】
引落しの回数は、変わる場合があります。
第1回目の引き落としは、6月5日(金)の予定です。

2. 集金額

令和7年度の1年生の費用は下記のとおりでした。参考にしてください
令和8年度の集金額については、5月下旬に文書でお知らせします。

	PTA会費	生徒会費	副教材費	共済掛金	卒対費(※)	1年生 合計
6月	1,800	1,080	8,726	460		12,066
7月	1,800	1,080	9,110			11,990
9月					(6,000)	3年生のみ
10月					(6,000)	
11月					(5,484)	
計	3,600	2,160	17,836	460	(17,484)	24,056

別に振替手数料(1回10円)がかかります。

※卒対費は3年生のみ集金します。

※林間学校・修学旅行用の積立は行いません。

林間学校・修学旅行の前に各ご家庭から旅行会社へ直接振込みをしていただきます。

※校外学習費は、行先により、引落としをする場合と旅行会社への直接振込みの場合があります。

3. 就学援助

柏市では、経済的に就学が困難な場合に給食費や学用品費・修学旅行費等を補助する制度があります。詳細・申込み方法等については、入学後にご案内いたします。

ご不明な点がございましたら、南部中学校 事務室までお問い合わせください。

(南部中学校 ☎04-7173-7943)

記入例

自動払込利用申込書 自払申込

※太枠内にボールペンではっきりとご記入ください。
 ※「お届け印」欄には、通常貯金のお届け印を押してください。
 ※組合口座通帳を併せて、ご提出ください。
 私は下記の払込金を次により自動払込みによって支払うこととしたいので依頼します。
 私は自動払込み規定及びゆうちょ銀行所定の関係規定に同意の上、申し込みます。
 なお、本申込書は、私に代わって貴行から下記加入者にお届けください。

郵便番号 (277 - 0054)

おところ 柏市南増尾 9-8-7

おなまえ フリガナ カシワ ハナコ 柏 花子

日中ご連絡先電話番号 携帯 会社 自宅 04-7173 - 7943

記号番号 〇 〇 〇 〇 〇 △ × × × × × × × ×

お届け印 印鑑

加入者名 柏市立南部中学校

口座番号 00100-7-606436

<input type="checkbox"/> 電気料金 20	<input type="checkbox"/> 住宅使用料 25	<input checked="" type="checkbox"/> 授業料等 29	<input type="checkbox"/> 新築代
<input type="checkbox"/> ガス料金 21	<input type="checkbox"/> 公庫賃借金 26	<input type="checkbox"/> 購読料 31	<input type="checkbox"/> 税金 35
<input type="checkbox"/> 水道料金 22	<input type="checkbox"/> 青英会返還金 27	<input type="checkbox"/> 年金保険 32	<input type="checkbox"/> 30
<input type="checkbox"/> 電話料金 23	<input type="checkbox"/> 各種保険料 28	<input type="checkbox"/> 会費 33	

払込開始月 年 月から 払込日 毎月 10 日 (再払込日 20 日) 土・日・祝日の場合は翌営業日

※払込開始月のご指定がない場合は、空欄のままご提出ください。
 ▼「ご契約者欄」はお申込人とご契約者の「おところ・おなまえ」が異なる場合にご記入ください。

ご契約者 おところ 郵便番号 ()

おなまえ フリガナ カシワ イチロウ 柏 一郎

日中ご連絡先電話番号 携帯 会社 自宅 -

生徒氏名を必ず記入してください。

どなたの名義でも OK です！

通帳の口座番号を記入

生徒氏名を必ず記入してください。

記入・捺印後に、通帳とこの用紙を郵便局へお持ちになり、

手続きをしてください。

障害のある子どもも、ない子どもも共に学ぶ仕組み

インクルーシブ教育システム

の構築に向けて



障害者差別解消法（障害を理由とする差別の解消の推進に関する法律）が平成28年4月1日より施行になり、障害のある人もない人も互いを尊重し、安心して暮らせる社会づくりが始まっています。一人一人の必要性を考えて、**合理的配慮**（裏面参照）を行うことが法的に義務づけられ、小中学校もその対象となっています。学校教育の場においては、これまで必要に応じた配慮を行ってきましたが、今後もすべての子どもにとって学びやすい環境づくりに努めて参ります。

【インクルーシブ教育システム】

用語解説

障害のある人も積極的に社会参加・貢献できる社会を作るため、障害のある子どももない子どもも共に学ぶことを推進するための仕組み

【合理的配慮】

障害のある子どもが他の子どもと平等に「教育を受ける権利」を享有・行使することを確保するために、学校の設置者及び学校が必要かつ適当な変更・調整を行うことであり、障害のある子どもに対し、その状況に応じて、学校教育を受ける場合に個別に必要とされるものであり、学校の設置者及び学校に対して体制面、財政面において均衡を失した又は過度の負担を課さないもの（文部科学省引用）

◆◆ 合理的配慮の申し出の仕方 ◆◆

配慮の申し出

本人と保護者が必要な支援について相談し、学校に申し出ます。

合意形成に向けた、本人・保護者・学校等による話し合い

本人・保護者・学校等で、必要な配慮や可能な支援について話し合い、決定します。
意見の一致を図ることができるよう十分に話し合うことが大切です。

必要に応じて教育委員会も加わります

個別の教育支援計画・個別の指導計画の作成

決定した目標や配慮・支援等を個別の教育支援計画に明記します。

※「個別の教育支援計画」とは、関係機関が連携して支援をするための長期計画書です。

「個別の指導計画」とは、支援計画に基づき、指導をするための短期計画書です。

合理的配慮・支援の実行

実際の学校生活の中で、決定した配慮・支援を行います。

定期的な評価と本人・保護者への進捗の報告

本人の状態や環境に合わせ、提供した配慮や支援について、本人・保護者・学校で評価を行います。

柔軟な見直し

適切な時期に見直すことが重要です。

次に合理的配慮の例を示しましたので、必要な場合は、お子さんと一緒に学校へご相談ください。

◆◆ 合理的配慮の例 ◆◆

視覚に困難さがある場合は・・・

- ・ 座席を前にする
- ・ 拡大教科書やデジタル教科書を利用する
- ・ プリントやテスト用紙を拡大する
- ・ 弱視レンズや書見台を使用する
- ・ タブレットを活用する



肢体に困難さがある場合は・・・

- ・ 車椅子や階段昇降機を利用する
- ・ 移動や日常生活を介助する
- ・ 体育の学習内容を変更(調整)する
- ・ 段差を解消する

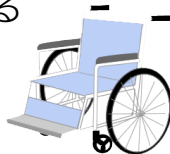

集団生活に困難さがある場合は・・・

- ・ 座席を配慮する
- ・ 刺激の少ない部屋を利用する



「合理的配慮」は、その子どもにとってはなくてはならない支援です。例えば、見えにくい状態にあるものを、眼鏡をかけることにより、他の人と同じ「見える」状態にすることと同じことです。配慮は一人一人異なります。まずは学校へご相談ください。

読字・書字等学習に困難さがある場合は・・・

- ・ 漢字にルビをふる(配付資料や試験問題等)
- ・ 文章を読み上げる(板書や試験問題等)
- ・ 書く量を減らす
- ・ タブレットや電子辞書を利用する



聴覚に困難さがある場合は・・・

- ・ 座席を前にする
- ・ 簡単な手話やメモを使う
- ・ 口形をはっきりさせて会話する
- ・ デジタル補聴システムを利用する



柏市では、導尿、喀痰吸引、経鼻経管栄養等、柏市立小中学校における「医療的ケア」に関する体制整備を実施しています。「医療的ケア」に関しては、柏市教育委員会児童生徒課(下記)まで、お問い合わせください。

特別支援教育就学奨励費について

「特別支援学校への就学奨励に関する法律」に基づき、小・中学校の特別支援学級に在籍する児童生徒に係る教育費の一部を援助する制度があります。通常の学級に在籍する児童生徒で、障害の程度が学校教育法22条の3に該当するお子さんについても対象となります。詳しくは、柏市教育委員会学校教育課にお問い合わせください。

学校教育課 担当まで 電話 04-7191-7367

特別支援教育(柏市立小中学校における合理的配慮、医療的ケア等を含む)に関する問い合わせは、

児童生徒課 担当まで 電話 04-7191-7210

令和8年度 入学式当日の予定

柏市立南部中学校

1 日 時

- ・ 令和8年4月9日(木) 14:00 開式

※新入生受付 13:00~13:15(保護者受付 13:00~13:30)
※13:50より式の説明及び諸注意を入学式会場にて行います。

2 場 所

- ・ 柏市立南部中学校 体育館

3 持ち物

- ・ 入学通知書、筆記用具、メモ帳、上履き
通学バック(サブでも可) (保護者の皆様はスリッパ等を持参してください)

4 服 装

- ・ 制服 (冬服)

5 日 程

- ・ 13:00~
 - ・ 体育館脇に学級生徒名簿を掲示します。自分の学級を確認し、受付(入学通知書を提出)を済ませてください。
 - ・ 受付は、できるだけ保護者の皆様が行ってください。
 - ・ 受付を済ませたら、生徒は在校生の誘導係が案内しますので、それぞれ各教室に入ってください。
 - ・ ※出欠・氏名確認、諸連絡、トイレ…等を行います。
 - ・ 保護者の皆様は、体育館に入ってください。
(保護者の方は13:30までには、体育館にお入り下さい。
13:50より式の説明及び諸注意を入学式会場にて行います。)

- ・ 13:55~
 - ・ 生徒が体育館(式場)に入場します。

- ・ 14:00

~

第53回 入学式

15:00

- ・ 15:00

~

- ・ 新入生は各学級にて学級指導(帰りの会)

16:00

16:00

- ・ 新入生写真撮影(体育館)

6 その他

- (1) 保護者の皆様は、スリッパと靴袋をご用意ください。
- (2) 教科書は、10日に配布の予定です。入学式後、担任より生徒に伝えます。
- (3) お車でのご来校はご遠慮ください。自転車は第二グラウンドに停めてください。

