

令和6年度

柏市立柏の葉中学校

# 新入生保護者説明会 資料



柏市立柏の葉中学校

## 目 次

校長挨拶	P 1 ~ 2
学校の紹介	P 3
教育課程について	P 4 ~ P 5
学校生活について	P 6 ~ P 9
入学式について	P 1 0
保健・安全について	P 1 1 ~ P 1 2
校納金・集金について	P 1 3 ~ P 1 5
柏市教育委員会から	
{ ・ 柏市標準服について	
{ ・ 部活動地域移行について	

### 表紙の校章について

「柏の葉中学校」の校章デザインを市公式ホームページ、広報かしわ、柏の葉小学校児童、近隣中学校生徒及び地元町会を通じて公募いたしました。応募いただいた57案の中から選考を行い、表紙のデザインに決定しました。

#### 『デザインの由来』

柏の葉を2枚配し、中学校の「中」と柏市の鳥「オナガ」を組み合わせ、2枚の柏の葉を羽でつなぐことにより、子ども達が大きな世界へ羽ばたき、心豊かに、活躍する姿を表現しています。

また、校章に市内で初めてとなるローマ字表記を用いることにより、グローバルに親しまれる学校となることへの願いも込められています。

このデザインについては、工藤和久さんより応募されたデザイン案を採用しています。子ども達の未来を育む学校を目指し、一体感と力強さがアピールされています。

# 子供たちの健やかな成長のために

校長 高橋一夫

## 【学校教育目標】

「生きる力を育み 夢の実現に向けて 自ら考え

行動する 生徒を育成する」

～地域とともに教育を創造し 生徒一人一人の個性と能力を伸ばす学校～

## 【目指す生徒像】

- ①質の高い知識及び技能と思考力、判断力、表現力を身につけた生徒
- ②他を思いやり、命を大切にす、優しい心を持つ生徒
- ③困難な事にも負けずに立ち向かう、強い心を持つ生徒
- ④挨拶、返事、感謝の言葉が自然と出る、礼儀正しい生徒
- ⑤運動や食事、睡眠など正しい生活習慣を身につけた健康な生徒

## 1. 学校への理解と協力をお願い

子供たちの健全な成長は、学校教育だけでは果たすことができません。家庭と学校が共に手を携えて、協力して子供たちを育てていくことが大切です。

### (1) 学校教育では

#### ① 学校教育は生涯学習の基礎づくりを目指します。

学校の教育活動は、子供たちが生涯を通して学び続け、自分の新たな可能性を発見し、伸ばしていくことができるための基礎をしっかりと身につけさせることを目指します。

#### ② 自ら学ぶ意欲を身につけさせます。

自ら学ぶ意欲を持ち、主体的な学習の仕方を身につけさせるために、学校では基礎的・基本的な内容の指導を徹底するとともに、一人一人の個性や能力を生かし、体験的な学習や問題解決的な学習を工夫するなどして、学ぶことの楽しさや成就感を体得させます。

#### ③ 生活指導や進路指導の充実に努めます。

子供たちが生き生きと意欲的に学校生活を送ることができるよう、一人一人に対する理解を深め、保護者の要望を十分把握し生徒の健全な育成を図ります。また、自分の能力や特性をよく理解して、将来どのような生き方をするか、主体的に進路の選択ができるように指導します。

#### ④ 健康・安全指導の充実に努めます。

生命を尊び、健康で明るく活力のある生活を送ることができるよう、学校では教育活動全体を通して、生命の大切さや健康・安全についての理解を深め、自ら進んで健康の保持増進や体力の向上を図る態度を育てます。

## (2) 家庭教育では

### ① 心とからだの健全な発達を

中学生の時期は、子供から大人へ向かう心の葛藤の強い時期です。保護者への反発も目立ちますが、まだ保護者の援助なしでは自立できない状況にあります。からだの発達に比べ、心の発達が追いつかないことが多く、情緒が不安定になりがちで、性に対する関心も高まってきます。子供の異性への関心を注意深く見守りながら健全な方向へ導くとともに、親子の絆を確かめ合い、思春期の子供の行動を信頼して見守るようお願いいたします。

### ② 望ましい友人関係を

子供にとって友達は、大きな支えです。悩みや心配ごとも第一の相談相手は友達であり、保護者に話せないことを友達に話して、安心したり、勇気づけられたりしています。親子で友達のことを話し合う場や機会をできるだけもち、保護者同士がよく連絡し合い、我が子がどんな友達と付き合っているかをよく知るようしてください。

### ③ 基本的な生活習慣を

基本的な生活習慣は、学校の指導だけでは身につけません。その大部分は家庭生活の中で保護者の生活を見ながら、子供が自主的に身につけていくものです。健康な生活の基本は定刻に起き、定刻に寝る、三食きちんと摂るなど、生活のリズムを保つことです。きちんとした生活習慣を身につけさせるようお願いいたします。

### ④ 家族の一員としての役割を

子供を大切にすると、子供の人格を一人の人間として認めることです。そのために大切なのは家族の一員としての役割をもたせることです。家事の手伝いをすれば、家族から「ありがとう」と言われる機会が増えるはず。「自分が家族の役に立っている」と感じることで、自立心を育む一歩になります。

### 『 子 育 て 四 訓 』

乳児はしっかり肌を離すな 幼児は肌を離せ手を離すな  
少年は手を離せ目を離すな 青年は目を離せ心を離すな

※山口県の教育者の方が提唱した子育ての心得

## 2. 学校のきまりについて

集団や社会の中で生活するには、一人一人がルールを守って行動するとともに、場に応じた望ましい行動を選択するなどの規範意識を身につけることが必要です。

学校では、時間のけじめをつける・あいさつをする・身だしなみを整えるなど、子供たちが将来、社会の中で生きていく上で必要な社会的ルールや考え方、望ましい行動の仕方を身につけられるように規範意識の育成に取り組んでまいります。

# 1 学校の紹介

## (1) 学校の概要

柏の葉中学校は、柏市北部中央地区区画整理事業に伴う人口増加に対応するために、中学校としては市内で21番目、豊四季中学校以来28年ぶり、小中学校としては、柏の葉小学校以来6年ぶりに平成30年4月に開校しました。

隣接する柏の葉小学校と中学校を連絡橋で結び、児童・生徒・教職員が行き来できます。児童生徒の交流や教職員の交流、施設の共有などにより、中1ギャップの解消が見込まれます。

日照条件の良い南側にグラウンド、北側に校舎群を配置しています。グラウンドは運動しやすい形状で、普通教室棟は採光・通風を確保できる配置です。

地域との共生を考え、正門に学校と地域の交流情報発信空間として、木もれ日スクエアを設けました。敷地周囲に植栽帯を設け、柏の葉小学校から連続した緑豊かな環境を創っています。



## (2) 所在地

〒277-0872

千葉県柏市十余二337-93中央405街区1

電話番号 (04) 7136-7820

FAX (04) 7136-0802

## (3) 令和6年度の予定生徒数・学級数

令和6年1月現在

学年	男子	女子	合計	学級数
1年	61	59	120	4
2年	55	63	118	4
3年	66	54	120	4
合計	182	176	358	14(特支2含)

※ 今後の転出入等の状況により、変わる場合があります。

## 2 教育課程について

(1) 日課表 50分授業 (令和5年度のものになります。)

	時程	月	火	水	木	金
	7:15～8:20	部活動朝練習				
	8:10～8:25	一般登校				
	8:25～8:30	朝の会				
1校時	8:40～9:30	①	⑥	⑩	道徳	⑱
2校時	9:40～10:30	②	⑦	⑪	⑮	⑳
3校時	10:40～11:30	③	⑧	⑫	⑯	㉑
4校時	11:40～12:30	④	⑨	⑬	⑰	㉒
	12:35～13:05	給食				
	13:05～13:20	昼休み				
5校時	13:25～14:15	⑤	1年1組, 2組 音美総A	⑭	⑲	㉓
6校時	14:25～15:15		1年3組, 4組 音美総A	総合B		1年は9教科 2, 3年 総合A
清掃	14:20～14:35 (月・木のみ)					
帰りの会	14:40～14:50 (月・木) 15:20～15:30 (火・水・金)					
放課後	学活	14:50～15:40 (月・木)				
	部活動	前期と3月: 17:00まで 後期: 16:30まで				

☆表の①～③は9教科いずれかの授業が入ります。

(2) 完全下校時刻 (令和5年度のものになります。)

4月 17:00	9月 17:00	1月 16:30
5月 17:00	10月 前期: 17:00 後期: 16:30	2月 16:30
6月 17:00	11月 16:30	3月 17:00
7月 17:00	12月 16:30	

(3) 主な学校行事（令和5年度のものになります。）

1 学 期	2 学 期	3 学 期
<ul style="list-style-type: none"> <li>・ 始業式</li> <li>・ 入学式</li> <li>・ 新入生歓迎会</li> <li>・ 避難訓練</li> <li>・ 家庭確認</li> <li>・ 教育相談</li> <li>・ 教育課程説明会</li> <li>・ 部活動保護者会</li> <li>・ 3年修学旅行</li> <li>・ 生徒総会</li> <li>・ 2年林間学校</li> <li>・ 前期中間テスト</li> <li>・ 1年校外学習</li> <li>・ 授業参観, 保護者会</li> <li>・ 終業式</li> <li>・ 保護者面談（夏休み）</li> </ul>	<ul style="list-style-type: none"> <li>・ 始業式</li> <li>・ 避難訓練</li> <li>・ 前期期末テスト</li> <li>・ 生徒会役員選挙</li> <li>・ 柏葉祭スポーツレクの部</li> <li>・ 教育相談(3年三者面談)</li> <li>・ 後期中間テスト</li> <li>・ 柏葉祭合唱の部</li> <li>・ 授業参観</li> <li>・ 保護者会</li> <li>・ 終業式</li> </ul>	<ul style="list-style-type: none"> <li>・ 始業式</li> <li>・ 避難訓練</li> <li>・ 新入生保護者説明会</li> <li>・ 教育相談</li> <li>・ 後期期末テスト</li> <li>・ 3年生を送る会</li> <li>・ 卒業式</li> <li>・ 保護者会</li> <li>・ 修了式</li> </ul>

(4) 授業時数（週・年間）（令和5年度のものになります。）

教科名	第1学年		第2学年		第3学年	
	週時数	年間時数	週時数	年間時数	週時数	年間時数
国 語	4	140	4	140	3	105
社 会	3	105	3	105	4	140
数 学	4	140	3	105	4	140
理 科	3	105	4	140	4	140
音 楽	1.3	45	1	35	1	35
美 術	1.3	45	1	35	1	35
保健体育	3	105	3	105	3	105
技術家庭	2	70	2	70	1	35
英 語	4	140	4	140	4	140
道 徳	1	35	1	35	1	35
学級活動	1	35	1	35	1	35
総合的な学習	1.4	50	2	70	2	70
合 計	29	1015	29	1015	29	1015

# 学校生活について

## 1. 頭髪

- (1) 学習やスポーツに適した、清潔な髪形で人工的に手を加えたり、くせをつけたりしない  
(めやす=前髪は目にかからない。後ろ髪が肩より長い場合は結ぶ)
- (2) ヘアピン・ゴムは黒、紺、茶系で装飾品の付いていないもの

## 2. 制服

- (1) 学校指定のブレザー、スカートまたはズボンに白のワイシャツまたはブラウス
- (2) 転入生は前在籍校のものでも構わない。
- (3) ネクタイ、リボンを着用する。
- (4) 5月1日～9月30日の期間は、以下の点も可とする。
  - ・白、黒、紺のポロシャツの着用（ワイシャツ・ブラウスの代わりとして）
  - ・ネクタイ、リボン、ブレザーは着用しなくてもよい。
  - ＊ただし、ブレザー着用時は、ネクタイ、リボンは着用する。
  - ＊（4）以外の期間でも、式典を除く暑い日にはブレザーを着用しなくてもよい。

※登校後は校内服に着替えて生活することを基本とし、登下校および式典・行事等の際に制服を着用する。

なお、入学式はズボンまたはスカートにブレザーの着用をお願いします。

※今年度は、熱中症対策として7月1日～9月30日の期間を体操服登校にしました。

## 3. 服装

- (1) 校内服 学校指定の体操服・ジャージ (いずれも記名をする)
- (2) 靴 下 黒・紺・グレー・白系のもの（黒タイツ着用可）
- (3) カバン リュックタイプのもので黒・紺等のできるだけ単一色。
  - ＊ロッカーに入る大きさのもので、教科書類、クロームブック、校内服などを持ち運ぶことを考えると 30L 前後のものが適している。なお、教科書類は学校に置いて（いわゆる置き勉）も構いません。
  - 【参考】 柏の葉小 ロッカーサイズ 幅 30cm×高さ 39cm×奥行 47cm  
柏の葉中 幅 46cm×高さ 40cm×奥行 43cm
- (4) 上履き 指定された学年色で学校指定のもの  
メーカー：Bonny 来年度入学者は黄色
- (5) 靴 運動靴又は革靴 ＊色の指定はありません。
- (6) ベルト ズボン着用の際はベルト（黒・紺・茶系）を着ける。
- (7) 防寒着 登下校時、防寒着としてコート類（Pコート・ダウンコート等）の着用可。  
(蛍光色や彩度の高い色は不可)  
学校生活全般、防寒着としてセーター、ベスト、カーディガン等の着用可。  
手袋、マフラー、ネックウォーマー等の使用可。  
校内でウインドブレーカー上着用可、授業中のひざ掛け使用可。
- (8) その他 化粧、マニキュア、カラーコンタクトに類するものは不可。



#### 4. 持ち物

- (1) 現金、携帯電話、貴重品、装飾品等の学習に不必要な物は許可なく持ってこない。
- (2) 水筒、ペットボトルの持ち込み可。中身は水・お湯・お茶・スポーツドリンクとし、ペットボトルには記名またはカバーをして必ず持ち帰る。
- (3) 制汗剤、日焼け止め、リップクリーム（無色）、ハンドクリームはできるだけ無香料で、使用の際は場所に配慮して使用する。
- (4) カイロを持ってきた際は、学校では捨てずに持ち帰る。
- (5) ハサミ以外の危険物等の持ち込み禁止。
- (6) 試験の際に限り、アナログ腕時計の持ち込み可。
- (7) 教科の学習で使用するノートやファイル、辞典などは事前に準備する必要はありません。教科担任から初回の授業、または入学後に指示がありますので、その後準備をお願いします。

#### 5. 登下校

- (1) 登下校は通学路を通り、正門を使用する。
- (2) 昇降口は7時15分に開け、朝、部活動が無い日は、8時10分に開ける。
- (3) 8時25分までに校内服に着替えて、カバンをロッカーに入れて着席する。チャイムが鳴った時点でできていない場合は「遅刻」扱いとなる。
- (4) 完全下校時間は、日没を考慮し設定する。最長でも、17時00分完全下校とする。
- (5) 登校後の忘れ物をとりに戻る等の再登校は、原則禁止とする。
- (6) 再登校や祝日休日に学校に来る際は校内服または制服を着用し、自転車の使用は認めない。

#### 6. 校内生活全般

- (1) 周りの人に迷惑のかかるようなことはしない。マナーを守って生活する。
- (2) 他のクラスや危険な場所への出入りはしない。
- (3) 机やロッカーの中の整理整頓に努める。
- (4) 授業開始2分前の着席を心掛ける。
- (5) 故意又はふざけて校内の設備、用具等を損壊した場合は、弁償となる場合がある。

#### 7. 記名のお願い

制服や校内服の紛失や落とし物が多く、記名がされていないケースがほとんどです。以下のものには必ず名前を書くようにお願いいたします。

記名が必要なもの	記名場所	記名が必要なもの	記名場所
制服ブレザー	内側のタグ	上履き	タン（ベロ）の記名欄
制服ズボン		水筒	書いてあればどこでも構いません。
ネクタイ・リボン		傘	
ワイシャツ			
ポロシャツ（市販）			
半袖の体操服			
ハーフパンツ			

## 8. その他

柏の葉中学校生活の約束、冬季制服着こなし Q&A、制服着こなし早わかり表などの見やすくまとめたものを学校ホームページにアップしていますので、以下のリンクをご参照ください。また、学校生活の約束等は、随時見直しをしており、変更することもありますので、ご理解のほどよろしくお願いいたします。



## 9. 学校指定品の取扱店について

※教育委員会では特に指定はしていません。販売先（店）の例を挙げておきます。(50音順)

販売店名	住所	電話番号
ケイホクロイヤル	西原6-2-43	7154-7471
スクールショップタケヤ	花野井350-3	7131-5650
寺島商店	柏2丁目5番8号 柏セントラルビル2F	7163-8133
東京堂	中央1丁目2-27	7167-2723
平和堂	柏3丁目6-27	7167-2220

## 10. 制服と校内服について

制 服	
男子	女子
品物	品物
ブレザー	ブレザー
ズボン	スカート
ネクタイ	ネクタイ
ワイシャツ 長袖	リボン
ワイシャツ 半袖	ズボン
	ワイシャツ 長袖
	ワイシャツ 半袖

校 内 服	
男女共通	
品物	品物
ジャージ上	ハーフパンツ
ジャージ下	上履き
体操服（名札付き）	

令和7年度より「柏市標準制服」を段階的に導入していきます。本校は開校より、SDGsや多様性への配慮、寒暖対応や衛生面といった機能性等を考慮された制服となっていますが、追加する選択肢の一つとして、柏市標準制服（ブレザータイプ）を取り入れていきます。

令和6年度はこれまで通りの制服で始まります。詳しくは柏市のHPをご確認ください。

## 11. 部活動について（※令和5年度）

部活動については、生徒の希望や教職員の配置、施設の状況などを総合的に判断して 次の8つの部活を開設し活動しています。

- |            |              |        |        |
|------------|--------------|--------|--------|
| ・陸上競技部     | ・男女バスケットボール部 | ・男女卓球部 | ・サッカー部 |
| ・女子バドミントン部 | ・吹奏楽部        | ・美術部   | ・科学部   |

〈入学後の正式入部までの流れ〉

○新入生歓迎会で部活動の内容について説明

↓

○部活動見学

↓

○仮入部

↓

○正式入部・部活動発足式（令和6年は4月後半）

※令和5年9月より土曜日・日曜日が、今までの部活動から地域移行の活動に移行しました。陸上競技部、吹奏楽部、美術部、科学部以外の運動部が現在地域移行となり、土日どちらか3時間程度の活動を行っています。  
詳しくは、KSCA 一般社団法人 柏スポーツ文化推進協会のホームページをご覧ください。

<https://kashiwa-sca.jp>

## 入学式について

### (1) 入学式

日時 令和6年4月10日(水)

場所 柏市立柏の葉中学校 (体育館)

時程 9:00 ~ 9:30 新入生受付 (生徒昇降口)

9:00 ~ 9:45 保護者受付 ※入学通知書を受付でお渡してください。  
(体育館)

10:00 ~ 10:45 入学式

11:00 ~ 11:25 学級活動(生徒)

11:40 学級写真撮影  
撮影が終わったクラスから下校

服装 制服(冬の制服 ネクタイ・リボンどちらでも可 ブレザー着用)  
【校内服(ジャージ等)は必要ありません。】

### (2) 生徒の持ち物

上履き(中学校用)、筆記用具、メモ用紙(ノート)

### その他

- ・保護者駐車場はありませんので、車での来校はご遠慮願います。  
(但し、健康上の理由などで必要な方は、事前にご相談ください。)
- ・自転車で来校の場合は、駐輪場(テニスコート内)に停めてください。
- ・保護者の皆様は、9:45までに体育館に入り、着席してください。
- ・保護者の皆様も上履き、スリッパ等、靴を入れる袋をご持参ください。
- ・学級活動終了後、学級ごとに写真撮影(生徒・教職員)を行います。  
(晴天時は中庭、雨天時は体育館)
- ・欠席の場合は、電話連絡をお願いします。(7136-7820)

小学校生活もあとわずかです。中学校入学を控えて、お子様も、期待や不安を抱えて日々を過ごしているかと思います。

中学生は一生の中でも、体と心が大きく成長する時期です。ホルモンの活動も活発になり、二次性徴の発現や体調を崩しやすくなるなど、不安定な時期でもあります。

中学校生活を健康に送るために、下記の点にご協力をお願いいたします。



柏の葉中マスコットキャラクター  
はっぴいとわっぴい

## 1. 規則正しい生活のリズムをつくりましょう。

### (1) 睡眠は大切なメンテナンスの時間です。

睡眠中に多く分泌される成長ホルモンは、筋肉、骨、内臓、皮膚などの体のダメージを修復し、疲労回復に導きます。また、睡眠中に脳の中では記憶の整理や定着を行います。



睡眠時間が少ないと・・・

成長の遅れ・注意や集中力の低下・意欲の低下・不安や抑うつ傾向が強まる・イライラする・

- 中学生に必要な睡眠時間は8～10時間とされています。
- 質の良い睡眠のためには、睡眠の長さだけでなく、規則性も大事です。平日と休日の睡眠時間帯の差は2時間以内にとどめるようにしましょう。

### (2) 栄養のバランスがとれた食事が、成長期には必要です。

- **朝食**は必ずとりましょう、主食だけでなく、**おかず**もしっかり食べるようにしましょう。



☆3つを意識した食生活を心がけましょう

### (3) 朝の健康観察をお願いします。

発熱していないか、食欲の有無、体調など、1日元気に学校で過ごせるかどうかの確認をお願いします。いつもと様子が違う・・・など、お子さんの小さな変化に気づくきっかけにもなると思います。

## 2. 入学前に、病気の治療は済ませておきましょう。

小学校の健診で治療勧告をされたものは、入学式前に治療をすませておきましょう。

むし歯の治療が終わっていない、黒板の文字が見えにくいなどの症状がある場合は、入学前の受診をお勧めします。

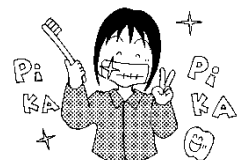

### 3. 食物アレルギーについて

- ・食物アレルギーで給食の配慮が必要な場合には、「学校生活管理指導表」の提出が必要です。
- ・柏市内の小学校に在学中の方は、小学校へ提出となっています。市外からの入学で、食物アレルギーがある方はお知らせください。

### 4. 緊急時の連絡先について

緊急の体調不良やケガなどが起きた際に、すぐに保護者の方に連絡が取れるようにご協力をお願いします。変更があるときは早めに学校にご連絡ください。また、お子様にも伝えておいていただくとありがたいです。

### 5. 暖かい見守りをお願いします

- ・思春期について

子どもから大人へと成長する過渡期です。新しい自分を作っていく時期のため、大人になることへの自覚と不安、自立と依存の間で大きく揺れ動きます。

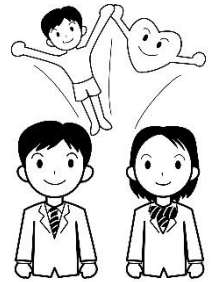

- \* 自分の体の急速な変化にとまどい、個人差に不安や悩みを抱きやすくなる。
- \* 知識が発達し、社会的関心も高まり、外界に向けられていた興味や関心が自分の内面にも向けられるようになり、自我が目覚める。
- \* 周囲の仲間や大人と自分を比較し、望ましい、望ましくないという意味づけ、価値づけをするようになり、劣等感や自己嫌悪感を抱きやすくなる。
- \* 親から離れ、自分の判断と責任において行動しようとする。親や教師など大人の干渉や指導に反抗や、自己主張をしようとする傾向が現れる。一方で親から離れる不安もある。
- \* 生活場面や行動範囲が拡大し、友人を選んだり、仲間と一緒にいようとする意識が強くなった。また特定の異性との交際を求める。

- ・何でも話し合える家庭の雰囲気、日頃から作りましょう

子どもからの信号をいつでもキャッチできるように、日常の会話を大切にしましょう。心から耳を傾けて話を聴くようにしていると、相手を大切にしている気持ちが伝わります。最後まで話を聴き、子どもの話を受け止める気持ちを持ちながらの会話をお願いします。また、子どもを信じ、見守りながらも、親として認められない、という部分については、理由を伝えるようにしましょう。子供の意見も聞き、ルールなどは一緒に決めると守りやすいと思います。

家庭がほっと安心できる居場所であると、何かあった時に疲れた心を休め、エネルギーを充電し、乗り越えようとする力が湧いてくると思います。

### 6. みんなで支えていきましょう

気になる変化があった時には、ぜひ学校にもご相談ください。お子さまが体も心も健康に成長できるよう、家庭と学校で協力していきたいと思っています。スクールカウンセラー、学校心理士、スクールソーシャルワーカーに相談することもできます。



健康面で相談しておきたいこと、気になることがありましたら保健室までお知らせください。入学前や電話でも結構です。遠慮なくご相談ください。

☆柏の葉中学校 04-7136-7820 (保健室 田部井)

## 校納金・集金について

本校の給食費・教材費その他諸費用は、ゆうちょ銀行の自動引き落としによる納入となります。

### (1) 手続き方法

『自動払込利用申込書』へ記入, 押印してゆうちょ銀行へ提出してください。

**2月29日(木)までに**手続きをお願いします。

受け取った【お客様控】は卒業までご家庭で保管してください。

(手続き完了したことを柏の葉中学校へ連絡する必要はありません。)

《よくあるお問い合わせ》

①柏の葉小で口座登録・引き落としされている方も、柏の葉中で新たに口座登録が必要です。

(小学校の口座データを中学校に自動で引き継ぐことができません)

②柏の葉中に兄弟が在籍していて同じ口座を利用する場合も「自動払込利用申込書」をゆうちょ銀行へ提出してください。

③双子等で同じ口座を使用する場合も「自動払込利用申込書」は生徒1名につき1枚提出をお願いします。

④ゆうちょ銀行に口座をお持ちでない場合は口座開設が必要です。

⑤引き落とし口座名義は、保護者・生徒・その他どなたでも大丈夫です。

⑥日本中どこのゆうちょ銀行(郵便局)でも手続きができます。

### (2) 自動引き落としについて

#### ①引き落とし日

毎月5日(金融機関休業日の場合は翌営業日)

残高不足等により引き落としができなかった場合は15日に再引き落とし

#### ②引き落とし月

5～7月・9～2月(4月・8月・3月を除く年9回)

第1回目の引き落とし日は、5月7日(火)の予定です。

#### ③手数料

口座引き落とし1回につき、10円の手数料がかかります。ご了承ください。

#### ④引き落としができなかった場合

5日と15日の2回とも引き落としができなかった場合は、現金を学校へお持ちいただくか、または学校口座へ振り込みをお願いします。

(3) 年間の集金額について

[参考]令和5年度の1学年集金実施額

	集金額	給食費	諸費	生徒会費	教材費
5月	13,353	10,560	910	1,000	883
6月	11,280	5,280		1,000	5,000
7月	11,280	5,280			6,000
9月	11,280	5,280			6,000
10月	5,280	5,280			
11月	5,280	5,280			
12月	5,280	5,280			
1月	5,280	5,280			
2月	11,880	11,880			
合計	80,193	59,400	910	2,000	17,883

※令和5年度に限り、11月～1月分給食費 無償化のため保護者負担なし

令和6年度の集金額については、4月に配布します集金計画をご覧ください。  
なお、令和6年4月から給食費が改定される予定です。3月に市のホームページで詳細が公表されますのでご承知おきください。

(4) 林間学校・修学旅行費用について

自動引き落としによる旅行積立を行いませんので、旅行会社へ直接振り込みとなります。  
詳しくは入学後に学年職員から説明があります。

[参考]令和5年度の費用（2年林間学校 約37,000円、3年修学旅行 約59,000円）

(5) 就学援助について

柏市では、経済的に就学が困難な場合に給食費や学用品費・修学旅行費等を補助する制度があります。申し込み方法等については入学式に配付予定です。

就学援助が認定された場合、給食費（毎月5,280円）と日本スポーツ振興センター災害共済掛金（460円）は免除となりますが、認定通知が届くまでは通常のコレクション額を集金させていただきます。認定後に集金済の給食費等を返金いたします。

ご不明な点がございましたら事務室までお問合せください。

柏の葉中学校 事務室（飯島・渡辺） TEL：04-7136-7820



**必ず2月中に手続きをお願いいたします。**  
**(日本中どの郵便局でも手続きできます)**

通帳の名義はどなたでも大丈夫です。(保護者・生徒本人・祖父母など)

- 複写用紙のため、ボールペンで強く記入してください。
- 切り離さずに、ゆうちょ銀行(郵便局)にご持参ください。
- ★ 手続き後、受け取った[お客さま控え]は卒業まで保管してください。

自動払込利用申込書の用紙は、郵便局にも置いてありますので、書き損じ・紛失等の場合は郵便局で受け取ってご記入ください。

郵便番号(000-0000) **通帳に記載されている住所を記入**  
 柏市若柴000-△△柏の葉キャンパス△△街区0-00

フリガナ カシワバ カズオ **「フリガナ」を忘れずに!**  
 柏葉 一夫

日中ご連絡先電話番号 携帯 会社 自宅 090-1234-5678 印

記号番号 **【番号は右詰めで記入】 0001234**

通帳に記載のある方のみご記入ください。

加入者名 柏市立柏の葉中学校

口座番号 10560-83367761

払込金の種別

<input type="checkbox"/> 電気料金 20	<input type="checkbox"/> 住宅使用料 25	<input type="checkbox"/> 授業料等 29
<input type="checkbox"/> ガス料金 21	<input type="checkbox"/> 公庫償還金 26	<input type="checkbox"/> 購読料 31
<input type="checkbox"/> 水道料金 22	<input type="checkbox"/> 育英会返還金 27	<input type="checkbox"/> 年金保険 32
<input type="checkbox"/> 電話料金 23	<input type="checkbox"/> 各種保険料 28	<input checked="" type="checkbox"/> 校納金 30
	<input type="checkbox"/> 会費 33	

郵便局で用紙をもらった場合は下記のとおりご記入ください。

- 加入者名…柏市立柏の葉中学校
- 口座番号…10560-83367761
- 払込金の種別  
30にチェック(校納金)
- 払込日…5日(再払込日…15日)

払込開始月 2024年 5月から(※) 払込日 毎月 5日 (再払込日 15日) 土・日・祝日の場合は翌営業日

※払込開始月のご指定がない場合は、空欄のままご提出ください。  
 ▼「ご契約者欄」はお申込人とご契約者の「おところ・おなまえ」が異なる場合にご記入ください。

郵便番号( )

フリガナ

日中ご連絡先電話番号 携帯 会社 自宅

**[生徒名]と[フリガナ]を必ず記入**

フリガナ かしわば あい

生徒名 柏葉 愛 (新3年 柏葉 貴也)

R6年度に柏の葉中に兄姉が在籍する場合は生徒名の横にカッコ書きで兄姉の新学年と氏名を記入してください

(1枚目) (取扱店=受付貯金事務センター) 〒30170(2018.04・TPN) ゆうちょ銀行

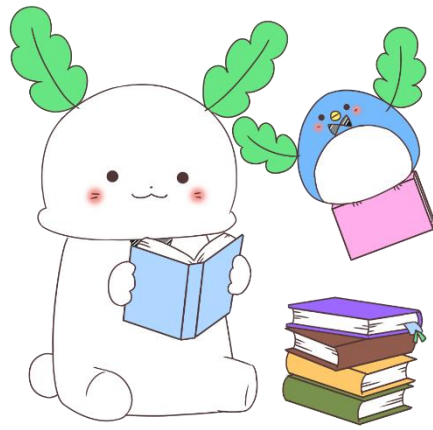

柏の葉中マスコットキャラクター  
はっぴい わっぴい